EL DIARIO PALENTINO

MARTES 29 DICIEMBRE 1964

N.º REFUNDIDO 7.352

Fundado en 1882 y 1898

TELEFONOS
1006 ADMINISTRACIÓN
3953 REDACCIÓN
1526 IMPRENTA

EL DIA DE PALENCIA

Depósito Legal P—3—1958 (Franqueo concertado)

DIRECCIONES
DIRECCIÓN Y TALLERES: MAYOR, 99
APARTADO DE CORREOS, 17

EDICION MADRUGADA
2,00 ptas.

GIUSEPPE SARAGAT
elegido Presidente de Italia

En la veintiuna votación obtuvo 646 votos

Nenni había retirado su candidatura

El nuevo Presidente cuenta 66 años y pertenece al partido social-demócrata

NENNI RETIRA SU CANDIDATURA

Roma, 28.-Pietro Nenni, viceprimer ministro socialista de 73 años de edad ha retirado su candidatura para la Presidencia de la República italiana poco después de que se reuniera el Parlamento para proceder a la vigésimoprimera votación para elegir esta tarde a la persona que ha de desempeñar la jefatura del Estado.

El partido socialista, que tiene 95 votos en el Parlamento, ha decidido apoyar a Giuseppe Saragat, social demócrata, de 66 años y ministro de Asuntos Exteriores, a quien había apoyado ya en los primeros siete escrutinios.

Nenni ha comunicado su decisión por medio de una carta dirigida a su partido.

Mientras tanto el partido comunista italiano anuncia que concederá sus votos parlamentarios al socialdemócrata Giuseppe Saragat, dando por casi seguro que éste saldrá elegido presidente de la República italiana en el escrutinio que se está celebrando esta tarde.

Este anuncio de los comunistas se ha producido al iniciarse el vigésimoprimer escrutinio en el Parlamento, rompiendo así el punto muerto a que habían llegado las elecciones presidenciales más largas de la historia.

Los comunistas han llegado a esta decisión después de que Saragat hiciese un llamamiento a favor de un Frente Popular.

Se había ofrecido a Saragat la candidatura oficial del partido demócrata cristiano, después de celebrarse el décimoquinto escrutinio, pero ha sido el mismo Saragat el que esta tarde ha declarado:

«Por segunda vez presento mi candidatura a la Presidencia de la República y espero que mi nombre consiga todos los votos de los grupos demócratas y antifascistas».—Efe.

SARAGAT, ELEGIDO

Roma, 28. — El socialdemócrata, Giuseppe Saragat, ha sido elegido hoy presidente de la República.

Saragat hace el quinto de los presidentes de la República italiana, habiendo obtenido en el escrutinio 646 votos.

En el momento en que los votos favorables a Saragat alcanzaron la cifra de 482, número requerido para darle la mayoría absoluta, los miembros del Parlamento italiano que asistían al escrutinio se pusieron en pie y aplaudieron entusiásticamente al elegido.

Giuseppe Saragat ha sido elegido presidente de Italia por las dos Cámaras del Parlamento, la Asamblea Nacional y el Senado, reunidas en sesión conjunta.

Esta elección presidencial marca la lucha parlamentaria más prolongada en la historia europea, ya que ha llegado a las 21 votaciones.

En 1956, se registró en Francia durante la elección del presidente Coty, otra larga lucha parlamentaria, que terminó en el escrutinio décimocuarto.—Efe.

NOTA DE LA REDACCION DE "EFE"

Giuseppe Saragat, de 66 años de edad, se afilió al partido socialista en 1922, poco después de que Benito Mussolini ocupara el poder.

Cuatro años más tarde, en 1926 tuvo que huir de Italia y como refugiado político fijó su residencia, primero en Austria y más tarde en Francia, saliendo de la capital francesa poco antes de la ocupación alemana en 1940.

Tres años después, en 1943, regresó a Roma, en donde fue arrestado y entregado a la Gestapo y encarcelado. Logró escapar de la prisión, marchando inmediatamente al sur de Italia, en donde por aquel entonces se había constituído un Gobierno italiano pro-aliados, en el que ocupó un cargo de ministro sin cartera en 1944.

Saragat, quien a la edad de 23 años trabajaba como empleado de banca en Turín, su ciudad natal, fue nombrado embajador de Italia en Francia en el año 1945, volviendo de esta manera a la capital francesa. Un año más tarde redactaba en Roma la Constitución Republicana, como presidente de la Asamblea Constitucional.

Cuando en 1947 el partido socialista se dividió en dos ramas, Saragat presidió la fracción moderada del mismo, a la cual desagradaba la alianza que la otra rama había pactado con los comunistas.

Actualmente es el dirigente más destacado y la personalidad de más influencia en el partido Social Demócrata, que aunque menos numeroso que el socialista, tiene 33 representantes en la Cámara de Diputados y 14 en el Senado.

Desde 1947, Saragat ha ocupado importantes carteras en varios Gobiernos italianos y en diciembre del año pasado, colaboró en el Gobierno de coalición centro izquierda de Aldo Moro, ocupando la cartera de Asuntos Exteriores.

Viudo desde hace varios años, Saragat tiene un hijo en el servicio diplomático, y una hija. Es un gran conocedor de la Filosofía clásica y moderna, habla alemán y es amante de la poesía y de otras artes, tales como la pintura y la música.

A la memoria de los muertos del Congo

Bruselas.—Los reyes de Bélgica y los príncipes de Lieja presiden en la Catedral de San Miguel el solemne funeral oficiado por el Cardenal Suennens, en memoria de los belgas muertos en el Congo (Foto Europa Press)

La ya tradicional aparición del Papa a la multitud de la plaza de San Pedro

Pidió oraciones por las víctimas de las inundaciones de Estados Unidos y la India

Ciudad del Vaticano, 27. — Su Santidad el Papa, Pablo VI, en su tradicional aparición de todos los domingos ante la multitud que se congrega en la Plaza de San Pedro ha pedido a todos que recen por las víctimas de las catastróficas inundaciones que ha tenido lugar recientemente en Estados Unidos y la India.

«Queridos hijos, todos debemos rezar. Nos tenemos nuevos motivos de preocupación», dijo el Sumo Pontífice antes de impartir su bendición a las 15.000 personas congregadas en la Plaza de San Pedro.

Después, el Santo Padre mencionó «las dificultades porque atraviesa la vida italiana en los actuales momentos», refiriéndose sin duda a las infructuosas votaciones que se vienen realizando en el Parlamento italiano para elegir nuevo presidente de la República.

Pablo VI se refirió también a «las grandes inundaciones que se han registrado en Estados Unidos y la India, que han costado tantas vidas, y a las violencias y guerras de guerrillas que vienen sucediéndose en diversos países del mundo, que perturban la vida de los pueblos y causan incontables sufrimientos a sus pobladores».

Después dijo que otro motivo de tristeza para todos provenía del Congo «donde se informa que unos 300 misioneros se encuentran en poder de personas, que ciertamente no están muy bien dispuestas hacia esos inocentes, desarmados y valerosos trabajadores del alma».

«La alegría de la Navidad queda alterada por todo ello, aunque no la fe en la ayuda de Dios. Debemos orar con mayor confianza y perseverancia», agregó Su Santidad.—Efe.

Llegó a Las Palmas la turista núm. 14.000 000

Las Palmas de Gran Canaria, 27.—La turista número 14.000.000 ha llegado a primera hora de la tarde, a bordo de un avión «Iberia».

Se trata de la señorita Ahlberg, de 20 años de edad, sueca, que llegó acompañada de su madre. Pasarán una temporada de descanso en un hotel de esta ciudad.

En el aeropuerto la señorita Ahlberg fue recibida por el Gobernador civil y el delegado provincial de Información y Turismo, quienes la dieron la bienvenida y la obsequiaron con ramos de flores y otros objetos.

La llegada a España de esta turista completa el número catorce millones, siendo especialmente digno de resaltar dado que la indicada cifra supera los cálculos previstos respecto al extraordinario ritmo del turismo en España.—Cifra.

Las Navidades de los españoles en Alemania

Velada navideña en el Club Unión Española de Munich

Asistió el Cardenal Arzobispo DOEPFNER

Munich, 27.—El Club Unión Española que preside Emilio Tost, organizó una velada en colaboración con la Cáritas diocesana. Entre las personalidades que asistieron al acto se encontraban Su Eminencia el Cardenal Doepfner, Arzobispo de Munich y Freising, don Carlos Manzanares, cónsul general de España en la capital bávara y al padre Mueller, director de la Cáritas diocesana.

El presidente del Club Unión Española dio la bienvenida a los asistentes y manifestó que la fiesta se celebraba con la ilusión de poder suplir las nostalgias de antaño. «Será —dijo— una noche de amor, de verdad, de deseos profundamente sentidos».

Después que el padre Sáez, de la Capellanía española de Munich hubo leído el Evangelio de Navidad, tomó la palabra el cónsul general de España en Munich, don Carlos Manzanares, quien transmitió un saludo cordial del Gobierno español. El señor Manzanares elogió la labor de las autoridades de la capital del Estado libre de Baviera en favor de la colonia española y manifestó su deseo de que dicha labor conduciría a un fin superior en Europa.

El padre Mueller explicó la significación de la fiesta que se estaba celebrando y afirmó: «No vemos en ustedes trabajadores extranjeros, sino hermanos y hermanas». Al anunciar la próxima inauguración de una Casa de España, el padre Mueller dijo: «Será un pedazo de España en Munich». En ese momento hizo su entrada en la sala Su Eminencia el Cardenal Doepfner, que fue acogido con grandes aplausos.

Con voz clara y segura el cardenal Doepfner pronunció unas palabras en castellano, manifestando la gran alegría que tenía de poder saludar a todos los españoles allí reunidos. Su Eminencia recordó seguidamente que en diciembre del año pasado había estado en España y durante la visita que hizo a diferentes ciudades pudo constatar la generosidad inquebrantable del pueblo español a la Iglesia Católica».

La parte artística se inició seguidamente con un villancico cantado por Manolo Sánchez, con acompañamiento del Coro gallego. Después se interpretaron unas sevillanas, bailadas por un grupo de muchachas españolas. Terminada la danza, Su Eminencia el Cardenal Doepfner entregó personalmente sus regalos a los niños españoles.

El Arzobispo de Munich obsequió a los caballeros con un cigarro puro.

Constituyó un gran éxito la canción interpretada por un niño de la colonia española, acompañado por una persona mayor. En la canción, de ritmo moderno, el hijo pregunta a su padre: «Oh papá, di, papá, ¿yo podré ver a Dios?», que fue acogida con grandes aplausos.

Todos los asistentes oyeron seguidamente la misa de gallo, que ofició el padre Félix Sáez.—Efe.

LA NOCHEBUENA DE LOS TRABAJADORES ESPANOLES EN ALEMANIA

Bonn, 27. — (Del corresponsal de «Efe», Torres Cordero).

Los españoles residentes en la República federal han celebrado las Navidades con gran fervor y entusias-

(Continúa en sexta página)

La Unesco salva a Ramsés II

La gigantesca estatua de Ramsés II y los célebres templos de Abbu Simbel, son actualmente objeto de los trabajos que se llevan a cabo para salvarlos de las aguas de la presa de Assuan. Gracias a la Unesco, serán desmontados en piezas de 30 toneladas como máximo y trasladados a lugar seguro. En la foto, las estatuas y las máquinas parecen enfrentadas. Al final habrá acuerdo para que la obra humana salve la civilización.—(Foto Europa Press)

Naciones Unidas

Se espera que el Consejo de Seguridad de hoy por terminado el debate sobre el Congo

Se dice que Norteamérica votará a favor de la resolución de Costa de Marfil y Marruecos

Sede de las Naciones Unidas, Nueva York, 28.—Se espera que el Consejo de Seguridad de las Naciones Unidas —que se reúne hoy a las veintiuna (hora española)—, dé por terminado su debate sobre el Congo con una votación sobre la resolución presentada por Costa de Marfil y Marruecos y en la que se solicita que «todos los Estados se abstengan o desistan de intervenir en los asuntos domésticos del Congo».

El proyecto de resolución, presentado la víspera de Navidad, pide también el establecimiento de un «alto el fuego» entre las facciones que se enfrentan en el Congo, con la organización para la unidad africana y el secretario general de las Naciones Unidas, U Thant, «actuando de acuerdo» para asegurar su observancia.

En fuentes generalmente bien informadas se dice que esperan que la delegación norteamericana reciba hoy instrucciones para votar en favor de la resolución presentada por los dos países africanos antes citados, como la mejor fórmula posible para llegar a un acuerdo de paz, dadas las circunstancias.

Durante el día de ayer los delegados han continuado celebrando entrevistas en un esfuerzo de hallar un procedimiento que permita a la Asamblea reanudar hoy sus sesiones de acuerdo con la agenda establecida, en fuentes diplomáticas se dice que esto dependerá en gran parte, de si se puede llegar a un acuerdo entre una fórmula para resolver la crisis financiera.

El secretario general de las Naciones Unidas, U Thant, proyecta regresar hoy a su despacho para entrar en contacto más directo con las negociaciones. Ha estado convaleciendo después de haber sido tratado en un hospital la úlcera que venía padeciendo y ha retrasado unas vacaciones que pensaba tomarse en Las Bahamas a causa del punto muerto a que se había llegado en las negociaciones.

Los observadores políticos esperan que los rusos abandonen la Asamblea si son derrotados en la votación sobre la cuestión de los derechos y pagos. Si, por el contrario, son derrotados en la votación los Estados Unidos e Inglaterra, es de esperar que se produzcan grandes cambios en sus respectivas políticas hacia las Naciones Unidas, incluyendo en tales cambios sus apoyos financieros voluntarios, realizados a través de pagos extraordinarios, a la Organización.—Efe.

Cubanos que lanzaron un mortero contra la ONU

Nueva York.—Tres de los jóvenes cubanos que lanzaron un proyectil de mortero al edificio de la ONU, mientras se encontraba en el mismo Che Guevara, fueron detenidos y presentan declaración. Un cuarto fue puesto en libertad. En la foto, de izquierda a derecha, Ignacio Nova, el detective William Riley, Carlos Pérez (con gafas) y Guillermo Nova.—(Foto Europa Press)

Cobarde atentado contra el Consulado español en París

Unos desconocidos derramaron tres bidones de gasolina y prendieron fuego

París, 27. — Unos desconocidos esparcieron anoche el contenido de tres bidones de gasolina, hacia la una y cuarto de la madrugada, ante la puerta del Consulado General de España en París y le prendieron fuego.

Los bomberos intervinieron rápidamente.

Un vigilante nocturno resultó con quemaduras leves al tratar de extinguir el incendio.—Efe.

Catastróficas inundaciones en la INDIA

Se cree que el número de víctimas es superior a 1.300

Más de tres mil personas aisladas carecen de víveres y agua

Nueva Delhi, 27. — Los periódicos de Nueva Delhi informan que el número total de muertos a causa de las terribles inundaciones provocadas por las altas mareas en la isla de Dhanushkodi es superior a 1.300.

También señalan que casi todos los habitantes de la citada isla han sido evacuados. La inmensa mayoría de la pequeña isla ha quedado bajo las aguas.

Las informaciones indican que alrededor de unas 3.000 personas permanecen sin alimentos y sin suministro de agua, mientras que los aviones de las fuerzas aéreas indias arrojan desde ayer, paquetes con alimentos y medicinas sobre la isla.

Testigos presenciales aseguran que cientos de cadáveres están flotando en las cercanías de la isla, mientras que todas las palmeras y las chozas de adobe, donde viven sus habitantes, han sido barridas por las aguas.—Efe.

TRES MIL PERSONAS AISLADAS SIN VIVERES NI AGUA

Madras, Unión India, 27. — Un buque de la Armada india evacuó doscientas cincuenta personas de las tres mil que se calcula están aisladas, apenas sin víveres ni agua suficiente en la pequeña isla de Rameswaran situada frente a la costa meridional del Indostán, a consecuencia del ciclón del miércoles pasado por la mañana.

Otros dos barcos de guerra de la Marina india, uno procedente de Madras y otro, de Cochin, realizan operaciones de salvamento en la zona sur de la costa de Coromandel, y en la Comandancia de Marina de Madras se espera que la evacuación de todos los damnificados, que están en la isla de Rameswaran, termine mañana por la noche.

El ciclón, que azotó por ambos lados el llamado Puente o «Rosario de Adán», cadena de islas pequeñas e islotes que constituyen una línea entre el extremo meridional de la India Continental y la isla de Ceilán, dejó una estela de muertes y de destrucción material en la isla de Rameswaran, en la India, y en la zona de Talaimanar, en Ceilán.

Según las informaciones oficiales, el número de muertos habidos en Rameswaran se eleva, a última hora de ayer, a unos quinientos entre los que figuran las víctimas del tren que fue abatido por la avalancha de agua. Este convoy llevaba ciento diez pasajeros y una dotación de cinco operarios.

Gran parte de la isla de Rameswaran permanece inundada por las aguas del mar todavía, y el ciclón y las anegaciones han provocado un verdadero caos en las comunicaciones por carretera, en las líneas ferroviarias y en la red telefónica y telegráfica, las cuales no funcionan, en todo el espacio insular, desde el miércoles, después de haberse desplomado el puente que une a Manda Pam y Pambán, a través del estrecho canal de Pambán.

Las operaciones de salvamento han continuado durante todo el día de ayer y proseguirán durante la presente jornada. Helicópteros y aviones del Ejército del Aire indio arrojan fardos de alimentos sobre las zonas donde han quedado grupos de personas aisladas por este furioso temporal.

Entre tanto, el secretario de Alimentación, del Estado de Madras, V. Ramiah, se ha desplazado a Dhanushkoki, en una embarcación, la cual formaba parte de una flotilla, cuyas unidades integrantes transportaban agua y víveres para los grupos aislados.

Por otra parte, las telecomunicaciones entre la India y Ceilán continúan cortadas, pese a que se trabaja activamente para restablecerlas.—Efe.

BUSQUEDA DE LA ARMADA INDIA

Madras, Unión India, 27. — Buques de la Armada india han realizado una minuciosa busca, en las aguas de la zona meridional del país, en busca de supervivientes de la catástrofe causada en el litoral por la tromba que azotó estas costas el miércoles pasado. El comandante de uno de los buques aplicado a las tareas de salvamento ha declarado que sus hombres recogieron a más de cuarenta personas de las aguas.—Efe.

CENTENARES DE CADAVERES

Colombo, Ceilán, 27. — Centenares de cadáveres de pescadores cingaleses e indios han sido arrojados por las olas a las costas del Sur de la India a consecuencia del desastroso ciclón del pasado miércoles.

Se informa que murieron unas mil personas y entre las víctimas se cuentan a todos los hombres de la aldea de pescadores de Myliddy, a cuatrocientos kilómetros de Colombo. Aviones cingaleses vuelan sobre las zonas siniestradas lanzando paquetes con alimentos a las personas que se encuentran aisladas.

La señora S. Baandaranaike, jefe del Gobierno, ha establecido un fondo de ayuda a las víctimas de la que se ha calificado la mayor desgracia jamás conocida en Ceilán.

Las fuerzas aéreas cingalesas no pueden prestar toda la ayuda precisa debido a que se carece de helicópteros. Por otra parte, toda la flota se reduce a una fragata.—Efe.

GRAN EXTRAORDINARIO DE FIN DE AÑO DE "EL DIARIO PALENTINO-EL DIA DE PALENCIA"

ESTA PROXIMO A APARECER, EL JUEVES 31, NUESTRO GRAN EXTRAORDINARIO DE

MAS DE 30 PAGINAS

EN QUE SE RECOGEN TODOS LOS MAS INTERESANTES ASPECTOS DE 1964 Y LAS PERSPECTIVAS ANTE 1965, CON 10 PAGINAS DEDICADAS AL PRESENTE Y FUTURO DE LA AGRICULTURA EN PALENCIA

M.C.D.2022

PALENCIA AL DIA

Domingo crudo

Domingo crudo, crudísimo, típico de invierno. Con frío seco, que flagelaba el rostro, como un látigo de hielo.

Y como cuando hay flagelo —sea con metáfora o sin ella— cada quisque escurre el bulto, hete por donde las calles se mostraron semivacías en la jornada dominical, atiborrándose los bares, círculos de recreo y espectáculos.

Por la mañana, a las doce, se celebró la prueba de cross "Trofeo de Pascua".

A los atletas, organizadores y público aficionado no les arredró las malas condiciones del día, y se congregaron en buen número, para participar, regir y presenciar, respectivamente, esta competición pedestrista convocada por la Federación de Atletismo, con la asistencia del Comité Juvenil.

Todos salieron satisfechos de la misma. Los organizadores, por el buen resultado de la prueba; el público, por la vistosidad de ella; y los atletas participantes —alrededor de cincuenta— por los trofeos concedidos, ya que, además de las copas y premios otorgados a los vencedores, se concedieron 36 botellas de champán a otros tantos corredores clasificados, y, además, quince sabrosos pollos a los quince primeros.

Los barrios, en los que han venido celebrándose, días atrás, las pruebas correspondientes, enviaron sus representantes, que se batieron bien el cobre con los demás participantes.

Contra estos entusiasmos juveniles, poco pudo el rigor del invierno.

Fue una de las actividades que puso en el frío ambiente dominguero, el calor del espectáculo deportivo.

La Sociedad Filarmónica de Palencia, que tenía convocada para el domingo su junta general anual, la suspendió en señal de duelo, por el fallecimiento de su presidente don Pedro Martínez Martínez.

La veterana entidad, de la que el finado fue siempre el más decidido y entusiasta adalid, tiene en estos momentos el dolor de esta irreparable pérdida sufrida.

Por esto suspendió la junta, haciendo con ello un póstumo tributo de cariñoso recuerdo al que fue su digno presidente.

El lunes, apenas aportó cosas. Ni siquiera esas de "inocentes", tan acordes con la fecha. La inocentada va siendo, también, "rara avis", fruto de un pasado acaso más confiado e ingenuo que el presente.

Campaña de Navidad y Reyes 1964-65

11.ª RELACION DE DONATIVOS

	Pesetas
Suma anterior	193.236,10
Recaudación por venta de árboles de Navidad, donados por el Distrito Forestal del Estado y vendidos por las Delegaciones de Juventudes y Sección Femenina	14.775,00
Delegado y personal de la Delegación Provincial de Juventudes	525,00
Don Valentín González	100,00
Cafetería «Stella»	300,00
Sociedad General Azucarera de España, S. A. Azucarera del Carrión	2.000,00
Don Francisco Domingo Amor	250,00
Una palentina	50,00
Don Luis González Herrero	150,00
Don Rufino Cebrián Cebrián	500,00
Escuela del Magisterio	625,00
Delegado-Jefe y personal de Telecomunicación	600,00
Asociación de la Prensa	300,00
Don Serapio Pajares	300,00
Suma y sigue	213.711,10

Palencia, 28 de diciembre de 1964.

NOTA: Los donativos se reciben en la Habilitación del Gobierno Civil, Jefatura Provincial del Movimiento y en todas las Entidades bancarias de la Capital.

EN LA CASA SINDICAL

Clausura del curso de seguridad e higiene en el trabajo

Asistieron obreros de la Construcción de la capital y de Venta de Baños

En la Casa Sindical se ha celebrado la clausura del curso para la formación de instructores de seguridad e higiene en el trabajo, organizado por la Obra Sindical de Previsión con cargo al Fondo Nacional de Protección al Trabajo.

El acto de la clausura ha estado presidido por el delegado sindical provincial, don Guillermo Blanco Cipitria, a quien acompañaban los vicesecretarios de Obras Sindicales y Ordenación Rural, señores Hermoso Junco y Quirós García; director de la Obra Sindical de Previsión Social, don Anselmo Pérez Antolín; inspector médico de accidentes de Trabajo, don José Luis Gutiérrez, y profesores y personalidades, que han intervenido en el desarrollo de este curso.

El acto final consistió en la lectura de las clasificaciones obtenidas por los cursillistas en los exámenes, entrega de diplomas acreditativos del título de instructores sindicales de seguridad e higiene en el trabajo, obtenido por todos los asistentes y, finalmente, unas palabras del señor Blanco Cipitria, subrayando la importancia del cursillo y de la tarea de auténtica responsabilidad y apostolado entre los demás trabajadores, que a los cursillistas cumple llevar a cabo.

A este curso han asistido trabajadores del ramo de la construcción, procedentes de empresas de la capital y de Venta de Baños. Además de las clases y charlas, han realizado diversas visitas a empresas y han asistido a conferencias de destacadas personalidades.

¡QUIEN DISTINGUE!
COMPRA SUS MUEBLES EN
El Trust del Mueble

Una cena-baile para el próximo sábado a beneficio de la Campaña de Navidad

La Agrupación de Antiguos Miembros de Juventudes de Palencia, ha organizado para el próximo sábado, día 2, a las diez y media de la noche, una cena-baile a beneficio de la Campaña de Navidad, para la que se complace e invitar a cuantas personas deseen colaborar a dicho fin benéfico.

La fiesta tendrá lugar en los nuevos locales del Restaurante «Casa Damián», que celebra con este servicio de gala la inauguración de tales instalaciones, montadas en la calle Martínez de Azcoitia, número 9, y que, con tal motivo, ha ofrecido su colaboración desinteresada, gracias a la cual ha sido posible fijar un precio popular.

Las tarjetas podrán retirarse de la Jefatura Provincial del Movimiento, Delegación Provincial de Juventudes y «Bar Miami», hasta el día 31. Dado el limitado número de plazas disponibles y los alicientes de esta fiesta, se ruega a los comensales se provean de las invitaciones con la mayor diligencia, a fin de evitar aglomeraciones de última hora que pudieran determinar quedasen desatendidas peticiones no previstas.

Miblan
LENCERIA FINA
BORDADOS - EQUIPOS
Becerro Bengoa, 30
(Frente Emisora)

Cartelera

TEATRO PRINCIPAL
HOY: ¡Enorme éxito!
«INFIERNO BAJO LAS AGUAS»
con
James Garner
Tecnicolor
Para todos los públicos

Dietario

Martes 29 de Diciembre de 1964

SANTORAL. — Santos: Tomás de Cantorbery, obispo; Calixto, Félix, Bonifacio, Domingo, Víctor, Primiano, Liveso, Saturnino, Crescencio, Segundo, Honorato, mártires; David, profeta; Trófimo, obispo; Marcelo, Ebrulfo, abs. (Misa: Del Domingo infraoctava de Navidad. Color: Blanco).

Sale el sol a las 7'37 horas y se pone a las 16'57 horas. Sale la luna a las 3'20 horas y se pone a las 14'7 horas. Luna llena el 30.

REFRAN: Mundo redondo quien no sabe nada vase a lo hondo.

EL TIEMPO EN PALENCIA

Barómetro: A las 18 de ayer, 689'1. A las 8 de hoy, 689'5. — Temperaturas: Máxima de ayer, 3'2. Mínima de hoy, 0'8. — Dirección del viento: A las 18 de ayer, S. W. A las 8 de hoy, N. W. — Humedad relativa media, 81 por 100.

JUGUETES GRAN VARIEDAD Y EXCELENTE CALIDAD, EN I. G. DIARIO-DIA

EFEMERIDES. — 1668: Muere el escultor Martínez Montañés.—1788: Nace Zumalacárregui. — 1850: Nace el compositor Bretón. — 1874: Pronunciamiento de Murviedro (Sagunto). — 1918: Constitúyese el reino de Yugoslavia.

Pelikan
GOMA ARABIGA

Industrias Gráficas
DIARIO-DIA
MAYOR, 145-147 • PALENCIA

No dejes para mañana tu donativo. La Campaña de Navidad lo necesita hoy mismo.

VINO DE COSECHA
Clarete Superior
BODEGA LAGUNILLA
de Villamuriel de Cerrato
HA COMENZADO LA VENTA
DE SU ULTIMA COSECHA

Cuatro Cantones

El árbol de San Francisco

En lugar céntrico, familiar, muy concurrido, Palencia sabe tener su árbol de Navidad.

A la entrada misma del templo de San Francisco, ante el bello pórtico de acceso al recinto religioso, en la amplia explanada junto a la Plaza Mayor, estará el árbol de Navidad.

No es un árbol artificial, traído de momento, o de este o aquél lugar. Es el árbol de San Francisco, un bello árbol que preside —día a día— constantemente la entrada al templo de padres jesuítas. Un árbol silencioso, callado, sencillo y humilde dentro de su perfil airoso y estilizado. A lo largo del año el árbol de San Francisco apenas si reclama la atención de las gentes. Es un motivo ornamental tan familiar, tan nuestro, tan palentino, que las gentes casi no paran mientes en él, a su paso por su vera.

Pero hay unos días en que el árbol sale de su anonimato.

...Son los días navideños, las fiestas del Nacimiento de Cristo, el Año Nuevo y Reyes. Al llegar este tiempo pascual, el árbol se endominga, se llena de luces multicolores, de polícromos celofanes, de rutilantes esferas y de brillantes estrellas, para enmarcar —con típico y sabroso ambiente navideño— el «misterio del portal», y poner así en el sabor un tanto exótico (pero religioso) del árbol la nota españolísima del «Belén».

Y es que el árbol de San Francisco parece que está allí sembrado por la propia mano de Dios, como si la razón de ser del árbol fuese el de alegrar con su presencia la estampa urbana y callejera de la Navidad, en un lugar por el que los palentinos pasan constantemente.

El árbol así está contento. No le importa los silencios del resto del año; él da por bien pagado el anonimato de otros días (por razón de su familiaridad) con esta atención intensa que los palentinos le prestan durante Navidad, Año Nuevo y Reyes.

Y como la Navidad ya está rebrincando en la gracia de ciudades, hogares y personas, el árbol se quiso y supo endomingar, dispuesto a bautizar de júbilo la ciudad, con sus luces y colores, y con la presencia plástica del Nacimiento de Dios.

Inocentadas

—¿Se la han «pegado» a Vds. durante esta jornada del 28 de diciembre?

...¿Qué no?, pues mucho ojo, lectores de la capital, que todavía no ha terminado el día.

Porque parece ser que continúan en pie las célebres «inocentadas».

Indudablemente ya no son aquellas «inocentadas» célebres, que tenían que ser célebres porque había más tiempo para pensar, y para dedicarse a cuestiones pueriles. Ahora no sobra mucho tiempo, y el hombre suele ser más consecuente, y más práctico. Esto no quiere decir que haya perdido el sentido del humor..., no..., ni mucho menos; el sentido del humor sigue en pie, pero la gracia de ello es ponerlo en juego siempre que haya oportunidad para ello, sea o no el día de los «Santos Inocentes».

...Pero continúan las inocentadas; claro que «inocentadas-inocentadas», o lo que es lo mismo, pueriles..., muy pueriles.

Por ejemplo nuestra Redacción, precisamente cuando iban a comenzar las tareas periodísticas de este último lunes de 1964, fue blanco de una inocentada; pero tan pueril tan pueril, tan infantil, que pecó de auténtica «inocentada».

...Llama el teléfono.

Uno de los compañeros toma el auricular:

—¿Dígame?

—¿Es el DIARIO PALENTINO?

—Sí, diga.

—Mire, es para decir a Vds. que esta mañana se ha desplomado la pasarela de la estación.

Como es natural, nuestro compañero le contestó correctamente, pero con tanta gracia y oportunidad, que al «inocente» comunicante no le quedaron ganas ni para reaccionar. Colgó..., suponemos nosotros que más «corrido» que una simia de Gibraltar.

Inocentadas así, no, amigos, no..., de ninguna manera.

...Inocentada —por ejemplo— pudiera ser que el Palencia C. F. haba ascendido a Segunda División; pero no se nos ocurre ni tocar el tema, no sea que alguno se lo fuera a creer de verdad.

Rincón ameno

DESESPERADO

Un señor va a visitar a un amigo y lo encuentra colgado del techo, con una cuerda que le pasa por debajo de los brazos.

—¿Qué haces? —dice el visitante—. ¿Te dedicas ahora a la gimnasia?

—¡No! ¡Estaba aburrido de la vida!... ¡Entonces decidí colgarme!...

—Pero veamos, cuando uno se cuelga, se cuelga por el cuello...

—¡Qué gracioso! —dice el desesperado—. Ya lo intenté, pero me ahogaba...

HISTORIA

Un amigo pregunta a sus compañeros reunidos en un bar:

—¿Sabéis por qué Dios creó antes a Adán que a Eva?

—No.

—Para permitir que Adán pudiera hablar algo antes.

SIN MALETEROS

Los ferrocarriles americanos acaban de resolver el problema de la falta de maleteros en las estaciones: ponen a disposición de los viajeros pequeños carros, gracias a los cuales pueden transportar ellos mismos sus equipajes cuando toman el tren o descienden de él. A la llegada de cada tren los pequeños carros son alineados sobre los andenes. Sólo hace falta elegir uno. Tal es el resultado de los abusos de los maleteros que piden precios exorbitantes.

FUGA DE VOCALES, NUM. 4:

.n n. h.s c.mpl.d. t.d.s t.s d.b.r.s s. h.s .m.t.d. .l d. s.r pl.c.nt.r.

CH.RL.S B.XT.N

Solución al número 3:

Los libros nos dan consejos que no se atreverían a darnos nuestros amigos.

NUMA

CRUCIGRAMA

Número 8:

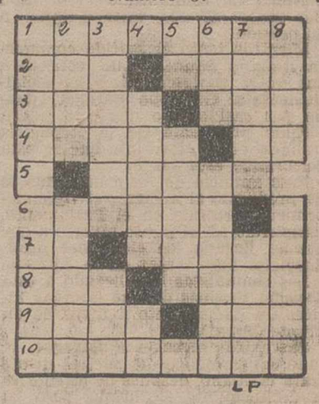

LP

Horizontales: 1: Llenos con exceso. 2: Baile andaluz. Primer plato. 3: Buque. Ansia. 4: Fierecita. Símbolo químico. 5: Faena. 6: Isla de Filipinas. 7: Letra turca. Delgada. 8: Sujeta. Primer hombre. 9: Palabrota. Perturbada. 10: Asentaron.

Verticales: 1: Figuras geométricas. Animal hembra. 2: En el mar. Prueban. 3: Prenda de vestir. Arbol de Venezuela 4: Lo que se hace de una vez. Pico alpino. 5: Victorioso. Larva de las mariposas. 6: Cantidad. Evitar. 7: Poema dramático musical. Pieza de algunos juegos. 8: Ayuntamiento de la provincia de La Coruña. Curan.

Sol. al Crucigrama número 7:

Horizontales: 1: Colgaron. 2: Ara. Seca. 3: Mate. Ser. 4: Anima. Na. 5: Gumia. 6: Solaz. 7: Co. Osada. 8: Ala. Amén. 9: Jeta. Ojo. 10: Asilasen.

Verticales: 1: Camas. Caja. 2: Oran. Soles. 3: Látigo. Ati. 4: Emulo. Al. 5: As. Amasa. 6: Res. Izamos. 7: Ocena. Deje. 8: Nara. Canon.

Palentinos que triunfan

El Canónigo D. Mariano Pérez Gutiérrez, Premio Nacional de Composición del Conservatorio de Madrid

Natural de Pisón de Castrejón, es maestro de Capilla en la Catedral de Santiago de Compostela

Un joven sacerdote palentino, don Mariano Pérez Gutiérrez, natural de Pisón de Castrejón, en nuestra provincia, ha sido recientemente distinguido con el premio nacional de Composición del Conservatorio de Madrid.

Don Mariano Pérez Gutiérrez hizo sus estudios sacerdotales en el Seminario de San José, de Palencia, trasladándose posteriormente a Madrid, para estudiar durante ocho años en el Conservatorio de Música. A finales del verano de 1964, don Mariano Pérez Gutiérrez, obtuvo —por oposición— el cargo de Maestro de Capilla de la Catedral Compostelana en Santiago.

La obra que le ha sido premiada lleva por título «Preludio, Canzona y Rondó», para Orquesta de Cámara. El jurado estaba integrado por ilustres personalidades de la actualidad musical española: el compositor Oscar Esplá; José María Franco, crítico musical del diario «Ya»; el maestro compositor Victorino Echevarría; el catedrático y compositor Francisco Calés, y el musicólogo y crítico musical de «ABC», Padre Federico Sopeña. El fallo —por unanimidad de este prestigioso jurado— fue hecho público el día 2 del actual mes de diciemore. Una orquesta de Madrid estrenará en fecha próxima la obra premiada.

El día 20 del actual mes de diciembre, el Ayuntamiento de Santiago de Compostela, tomó el acuerdo de hacer constar en acta la satisfacción de la Corporación Municipal por la distinción de que ha sido objeto el ilustre palentino, Maestro de Capilla de la Catedral de Santiago.

Sea elegante comprando en un buen Comercio, canadienses, gabardinas, prendas de invierno
CASA MARTIN
Mayor 86 — Teléfono 7296
PALENCIA

DORMITORIOS, COMEDORES, MUEBLES DE TODAS CLASES
El Trust del Mueble

Conmemorando diez años de teatro

El Grupo Palencia ofrecerá "¡Sublime decisión!", de Miguel Mihura

Diez años ofreciendo buen teatro; esa es la labor que ha venido realizando el Grupo Palencia. Es cierto que su tarea ha tenido altibajos, más que en la calidad —siempre digna y a veces excepcional— en la cantidad, pues en ocasiones, y esta es una de ellas, ha permanecido mucho tiempo sin presentarse ante el público. De todos modos, un Grupo aficionado que, con altura artística y especial cuidado en la elección de obras, persevera durante diez años, ofreciendo al público palentino veinticinco títulos aproximadamente, en su inmensa mayoría estrenos, merece todos los elogios.

El 4 de enero de 1955, este conjunto teatral netamente palentino repuso en el Teatro Principal, con indiscutible éxito, la obra de Jardiel Poncela, «Los ladrones somos gente honrada»; seis días más tarde estrenaba en el mismo coliseo «Criminal de guerra», de Joaquín Calvo Sotelo. El público llenó el teatro en ambas ocasiones y salió asombrado y entusiasmado de la calidad de un grupo aficionado, con auténtico «aire» de buena compañía profesional.

Después... muchos títulos importantes de autores del máximo interés. Obras de Buero Vallejo, Mihura, Alfonso Sastre, Llopis, Paso y Foxá entre los españoles, de O'Neill, Miller y Ferdinand entre los extranjeros, sin olvidar dos representaciones clásicas de Calderón y un admirable «Pigmalión» del genial Bernard Shaw. Más de veinte estrenos en Palencia, dos estrenos en España y, repetimos, siempre la calidad, la dignidad artística, por encima de todo.

Lógico es que el Grupo Palencia quiera conmemorar el décimo aniversario de su presentación, y nada mejor para la conmemoración que una nueva actuación ante su público. Por este carácter de recuerdo, han preferido escoger uno de los títulos por ellos representado; la designación ha recaído en «¡Sublime decisión!», de Miguel Mihura, uno de los mejores éxitos de este conjunto escénico y una de las mejores obras, sin duda, del teatro español contemporáneo.

Palencia debe agradecimiento a este Grupo que, patrocinado primero por el Círculo Cultural del Movimiento, y en el seno de la O. S. Educación y Descanso después, continúa ofreciéndonos buen teatro. La mejor manera de demostrar dicho agradecimiento es acudiendo a esta nueva presentación en público que tendrá lugar en el Teatro Principal, la sede de sus grandes éxitos, uno de los primeros días del próximo año.

MUDANZAS ARRIBAS
NUEVOS AUTO - CAPITONES
Plaza Mayor, 5 - Tel. 22988
VALLADOLID

Jefatura de Obras Públicas de Palencia

Situación de las carreteras de esta provincia a causa de los temporales de nieve

El domingo, se ha logrado abrir paso por la carretera C-627, Burgos a Potes, en el Puerto de Piedrasluengas, siendo necesario a los vehículos que circulen por el mismo, el empleo de cadenas.

Por el resto de las carreteras de toda la zona norte se circula con normalidad, siendo aconsejable hacerlo con precaución, por los hielos que durante la noche se forman sobre los pavimentos.

Palencia, 28 de diciembre de 1964.—El Ingeniero Jefe, Rodolfo Pérez de Guzmán.

CINE REY DON SANCHO
Hoy Martes
Sesiones: 5-7'45 y 10'30
GRANDIOSO ESTRENO
"LADRON EN SU PROPIA CASA"
PETER ALEXANDER — VIVI BACH
¡Si a un argumento inédito, graciosísimo, se le añade buena música y bellas canciones...!
¡Las más divertidas situaciones!
(Autorizada para todos los públicos)

LA SEÑORA

Doña Modesta Vilata Pelechá

(Maestra Nacional jubilada)

Falleció en Palencia el día 26 de diciembre de 1964

A los 84 años de edad

Después de recibir los Santos Sacramentos y la Bendición Apostólica de Su Santidad

D. E. P.

Sus apenados hijos Vidal, Josefa, Cesárea, Luis y Francisco (Hermano Marista, ausente) Vilda Vilata; hijos políticos, nietos, bisnietos y demás familia,

Suplican a sus amistades una oración por el eterno descanso de su alma.

Casa mortuoria: Avenida de Valladolid, núm. 43-2.º.

M.C.D.2022

Terminó la primera vuelta de la Liga con el MADRID destacado

El Oviedo no supo ganar al Murcia

Fue la nota más destacada en Primera División

OVIEDO, 1; MURCIA, 1

Oviedo, 27. — Alineaciones:

Oviedo: Madriles; Toni, Datzira, Ribón; Iguarán, Icazuriaga; Del Viso, Biempica, Arsenio, José Luis y José María.

Murcia: Campillo; Tatono, Quincoces, Maestro; Lax, Martínez; Rovira, De la Fuente, Silvestre, Merodio y Ribada.

Arbitró el Sr. Ruiz Alciturri, del Colegio Cántabro, regular.

Tiempo desapacible y campo embarrado por la lluvia. Entrada floja.

El Oviedo no supo o no pudo ganar al Murcia, pese a lo necesario que le eran los dos puntos. Otra vez falló la delantera, especialmente Arsenio, Biempica y Del Viso, aunque éste hizo dos buenas jugadas que no terminó. Por otro lado, el portero estuvo inseguro, escapándosele constantemente la pelota. Por su parte, el Murcia salió muy batallador y combinaron bien sus líneas.

De salida el Oviedo se lanza al ataque, pero sus delanteros no son peligrosos. Biempica malogra una buena ocasión tirando alto. Otro tanto sucede con un disparo de Arsenio. El juego carece de vistosidad y sólo predomina el tesón de unos y otros.

En el minuto 35 permutan sus puestos Del Viso y Biempica, pero sin resultado.

A los cinco minutos del segundo tiempo José María, a pase de José Luis, se interna, burla a la defensa y marca el tanto ovetense.

Cuando sólo había transcurrido un minuto avanza el Murcia, se forma un barullo en el área local y nadie acierta a despejar, lo que aprovecha Martínez para enviar el balón a las mallas.

A partir de este tanto el Oviedo se lanza sobre la portería murciana pero sin acierto. Dos tiros de José Luis y José María salen desviados. Los murcianos se repliegan sobre su área para defender el empate.

Se llega al final con empate a un tanto. Se lanzaron diez córners contra el Murcia y cuatro contra el Oviedo.

Por el Murcia todos estuvieron bien. Por el Oviedo los únicos que se salvan son Toni, Ribón, José Luis y José María.—Alfil.

Perdió el Barcelona en Heliópolis, frente al Betis

Los azulgranas se habían adelantado en el marcador

BETIS, 2; BARCELONA, 1

Sevilla, 27.—Alineaciones:

Real Betis: Pepín; Grau, Ríos, Aparicio; Frasco, Montaner; Lasa, Azcárate, Ansola, Rogelio y Molina.

Barcelona: Sadurní; Benítez, Olivella, Eladio; Vergés, Garay; Pereda, Goywaerts, Re, Fusté y Seminario.

Arbitró el Sr. López Zaballa que tuvo una buena actuación.

El Betis salió jugando al ataque, teniendo que intervenir rápidamente Sadurní para neutralizar un gran disparo de Ansola.

Los locales adoptan una táctica elástica con juego de mucha movilidad y nervio, contrastando con una cierta frialdad barcelonista. Durante varios minutos la iniciativa es blanquiverde, realizando sus delanteros peligrosos ataques que Sadurní tuvo que salvar en arriesgadas salidas.

A los 13 minutos el meta azulgrana salva un tiro de Molina cuando ya entraba por un ángulo. Poco después vuelve a intervenir en un disparo de Rogelio.

Sin embargo, el Barcelona se adelanta en el marcador, logrando su solitario gol en el minuto 22, cuando en un contraataque, Fusté se sirve de un centro de Eladio para marcar de cabeza.

El Betis continúa su ofensiva y a los 37 minutos, Rogelio empalma un saque de esquina lanzado por Molina y establece la igualada, con empate a uno termina el primer tiempo.

En la continuación, el Barcelona maniobra con serenidad y firmeza, mostrándose la defensa bética muy segura. A los 24 minutos, Ansola se lanza contra la puerta contraria, sale Sadurní, y se produce un encontronazo, perdiendo el delantero el control de la pelota que va a Molina, el cual la lleva al fondo de la red, consiguiendo así el gol de la victoria.

Más táctico el Barcelona y más combativo el Betis, el encuentro discurre muy interesante, pero la delantera azulgrana va perdiendo mordiente, salvo en casos aislados, en que inquieta seriamente a Pepín. Reacciona el Barcelona pasada la media hora de este tiempo, pero los últimos diez minutos son de absoluta iniciativa local, lo cual aleja el riesgo del empate definitivo. El Betis sacó doce córners por seis el Barcelona.

Los mejores elementos del Betis fueron Ríos, Lasa y Azcárate, y por el Barcelona, Benítez, Vergés y Re.

Buen partido del Real Madrid

En un campo en malas condiciones-nevó copiosamente-venció cuatro-cero al Sevilla

REAL MADRID, 4; SEVILLA, 0

Madrid, 27.—Por cuatro goles a cero ha derrotado esta tarde el Real Madrid al Sevilla. Asistieron unas cincuenta mil personas.

Madrid: Betancort; Miera, Santamaría, Pachín; Zoco, Muller; Serena, Amancio, Grosso, Martínez y Puskas.

Sevilla: Mut; Gallego, Maraver, Rebellón; Bancalero, Achúcarro; Velasco, Cabral, Agüero, Ribera y Diéguez.

A los cuatro minutos de juego, un cabezazo de Grosso motivó una buena parada de Mut, que cayó sobre el brazo izquierdo, produciéndose una lesión, por la que fue retirado del campo en camilla, siendo sustituído por Manolín.

A pesar de las malas condiciones (pues nevó intensamente durante bastante tiempo), el encuentro ha sido bueno, rápido y con jugadas de calidad. Ha habido una fase en el segundo tiempo, en la que el Sevilla ha apretado al Madrid en su área. Pero en general ha sido madridista el mando del encuentro, enfrentando el Sevilla al buen juego madrileño un sistema elástico de marcaje por pares, abundancia de defensas y medios y capacidad de rápido contraataque, en los que han participado Diéguez, Cabral, Ribera y Agüero.

El primer gol se produjo a los 22 minutos de juego, Puskas ejecutó un golpe franco, rechazando Maraver para rematar fuerte y de cerca Grosso, anotándose el primer tanto.

A los 29 minutos, Martínez falló el disparo en buena disposición para marcar. A los 35 minutos, un centro de Bancalero lo remató Ribera, estrellándose el balón en un poste. Volvió a rematar Diéguez y despejó Pachín.

A los 39 minutos, una falta de Maraver a Martínez dio lugar a un largo incidente de varios minutos, con los jugadores de ambos equipos discutiendo entre ellos y con el árbitro.

Terminó el primer tiempo con un gol a cero y a los 30 segundos de iniciado el segundo, volvió a marcar el Madrid, por medio de Serena, en una jugada en la que participaron al alimón el goleador Serena y Grosso. Protestaron los sevillistas, alegando fuera de juego, pero el árbitro concedió este segundo tanto madridista.

El tercer gol se produjo a los ocho minutos de esta segunda parte, Grosso se adentró en el área y, con la izquierda, disparó raso y muy cruzado. Manolín se lanzó a destiempo y la pelota entró en la red.

El cuarto y último ocurrió a los 27 minutos, un córner ejecutado por Serena, lo recogió Puskas que devolvió a Serena, y éste, con escaso ángulo de tiro, vio hueco para disparar entre Manolín y la portería, tiró raso y marcó. Un gol muy hábil.

Tal vez ha merecido el Sevilla marcar algún gol o quizás una derrota menos abultada, pero el Madrid venció con toda justicia por mejor juego y más capacidad de disparo.

Arbitraje discreto y sin autoridad del señor Bueno.

El Madrid lanzó nueve córners, por cuatro el Sevilla.—Alfil.

Compañía Telefónica Nacional de España

SE ADMITE PERSONAL DE 18 A 27 AÑOS PARA CURSILLOS CAPACITACION CELADORES

LOS EXAMENES SE EFECTUARAN EN PALENCIA AL IGUAL QUE EL PRIMER MES DE PRACTICAS

Informes en la Central Telefónica
Calle Felipe Prieto, 1

GRAN LLENO EN LA ROMAREDA

El Zaragoza derrotó por 3-1 al Atlético de Madrid

ZARAGOZA, 3; AT. DE MADRID, 1

Zaragoza, 27.—Alineaciones:

Zaragoza: Yarza; Cortizo, Santamaría Reija; Isasi, Violeta; Canario, Santos, Marcelino, Lapetra y Encontra.

At. de Madrid: San Román; Rivilla, Griffa, Calleja; Ruiz Sosa, Glaria; Ufarte, Luis, Mendoza, Adelardo y Collar.

Arbitró el Sr. Gómez Arribas, deficiente.

El campo de La Romareda registró un gran lleno. El partido fue de gran interés, realizando ambos equipos un buen partido. El primero en marcar fue el At. de Madrid, a los once minutos, por mediación de Luis.

Más tarde, en un avance del Zaragoza, Mendoza incurre en penalti sin que el árbitro castigue al Atlético con la máxima falta. A los 19 minutos, en una escapada de la delantera zaragocista, un pase de Marcelino a Encontra lo transforma éste en el gol del empate.

Los ataques se suceden alternativamente, con peligro para ambas porterías. Faltando diez minutos para terminar el primer tiempo, en una combinación de los extremos del Zaragoza, Canario cede a Encontra que se interna y fusila el segundo gol local, finalizando dos a uno el primer tiempo.

La segunda mitad fue de las mismas características. El Atlético, equipo correoso y difícil acreditó muy bien el merecido puesto que ocupa en la tabla. El encuentro se mantiene en un ambiente de nerviosismo y pasión. Destaca por su magnífica labor el extremo local Encontra, que está realizando un magnífico partido. Se producen dos nuevas oportunidades, una por parte del Atlético que desaprovechó Mendoza y otra por el Zaragoza, donde Encontra remató alto un balón.

A los 21 minutos hay un fuerte contraataque del Atlético y uno de sus elementos incurre en falta. La lanza Violeta y recoge Marcelino que pasa a Lapetra que, a la media vuelta y ganando la acción de Griffa y Calleja, remata a las mallas el tercer tanto. Cuando faltaba un minuto y medio para terminar sufren un encontronazo Cortizo y Collar, resultando este último lesionado. Es retirado del campo.

Al final del partido el árbitro fue silbado por el público por su desacertada actuación.—Alfil.

MUTUA PATRONAL CASTELLANA

ASOCIACION DE SEGUROS MUTUOS CONTRA LOS ACCIDENTES DE TRABAJO

Ignacio Martínez de Azcoitia, 9, 1.° dcha.—PALENCIA

Se cita a todos los señores Mutualistas a la Junta General reglamentaria que se celebrará el próximo martes, 29 de los corrientes, a las veinte y quince, en primera convocatoria, y a las veinte y treinta, en segunda, en su domicilio social, para tratar del siguiente orden del día:

1.° Lectura del acta de la sesión anterior.
2.° Proyecto de presupuesto para el año 1965.
3.° Propuesta para la elección de los cargos que cesan.
4.° Ruegos y preguntas.

Rogando a Vd. la puntual asistencia.

Palencia, 22 de diciembre de 1964.

El Secretario,
CESAR PINACHO

Disputado partido en Córdoba

Perdió el Atlético de Bilbao por 0-1

CORDOBA, 1; AT. BILBAO, 0

Córdoba, 27.—Alineaciones:

Atlético de Bilbao: Iribar; Orúe, Etura, Aranguren; Echeberria, Zorriqueta; Echevarria, Uriarte, Arieta II, Menchaca y Yosu.

Córdoba: Reina; Simonet, Mingorance, Navarro; Martí, Ricardo Costa; Luis Costa, Juanín, Rubén, Tejada y Cabrera.

Arbitró el señor Gómez Plaza, sin influir en el resultado aunque un poco falto de autoridad.

Gran entrada en el estadio municipal del Arcángel, ya que el conjunto bilbaíno cuenta en Córdoba con grandes simpatías. La temperatura fue bastante baja y acudieron a esta ciudad muchos aficionados de diversas provincias.

Los dos equipos fueron recibidos con grandes ovaciones al saltar al terreno de juego. El Atlético de Bilbao juega abiertamente realizando buenos avances y el Córdoba retrasa a la defensa y a su medio Martí. A los 16 minutos se produce un centro bombeado sobre la puerta local que coge a Reina descolocado y que repele en última instancia el larguero. A los 25, Simonet, queriendo ceder a su portero, bombea demasiado el balón que nuevamente da en el larguero. Continúa el equipo bilbaíno dominando la situación y a los 37 minutos se registra el solitario tanto del encuentro. Se saca una falta por Luis -Costa y Juanín, en inmejorable posición, remata de cabeza el esférico a las mallas. Desde este momento hasta el final del primer tiempo cambiaron las tornas y fue el conjunto local, con buen juego, el que inquietó la meta bilbaína.

En la segunda fase ambos equipos bajaron a un medio a la defensa, que elásticamente actuaba de contención y subía al ataque. Por parte del Córdoba fue Ricardo Costa y en el Eilbao Zorriqueta quienes actuaron metidos en las defensas, mientras Tejada y Uriarte bajaban respectivamente a sus medias. Dominó en esta segunda parte el Córdoba, obligando a Iribar a arrojarse varias veces a los pies de los delanteros cordobesistas. Transcurrido escasamente un cuarto de hora de ese segundo tiempo, el juego fue perdiendo calidad y se apoderó de los jugadores un gran nerviosismo que deslució el encuentro hasta el final y que hizo que se surgieran destellos de dureza.

Destacaron por los cordobeses, Reina, Simonet y Cabrera, y en el Bilbao, Iribar, Aranguren y Menchaca.

EXTENSA GAMA EN MUEBLES NORDICOS Y MODERNOS

El Trust del Mueble

Dominio alterno en el estadio de Altabix

Triunfó el Elche (cuatro-dos) ante un Levante que nunca se entregó

ELCHE, 4; U. D. LEVANTE, 2

Elche, 27.—Alineaciones:

Elche: Pazos; Chancho, Iborra, Quirant; Matito, Forneris; Oviedo, Vavá, Araujo, Marcial y Romero.

Levante: Fernández; Victoriero, Catell, Calpe; Vidal, Marañón; Domínguez, Vanderley, Rivera, Pepín y Serafín.

Arbitró bien el vizcaíno señor Ortiz de Mendivil.

Altabix registró regular entrada en tarde verdaderamente gélida.

A los dos minutos, Vanderley chuta fuerte y Pazos despeja a córner que sacado por el extremo izquierdo, es detenido nuevamente por el meta local. El juego desde los primeros momentos empieza a dar la tónica que va a tener a lo largo de todo el encuentro: dominio alterno con mayor presión local y contraataques rapidísimos del Levante. A los nueve minutos, Victoriero, al intentar despejar un balón casi lo introduce en su propio marco. A los 14, Romero cede a Oviedo, éste le devuelve el balón y el extremo local empalma un fortísimo chut que es rechazado en corto por Fernández, y Araujo, muy oportuno, mete el pie y logra el primer tanto del Elche. Tres minutos después, se produjo el gol del empate. Un pase largo dio ocasión a que Vanderley situado junto al poste, cabeceara el balón de rebote para que Ribera, en la misma raya de gol, lograse introducirlo en el marco.

Prosigue el juego con dominio alterno y a los 30 minutos, Ortiz de Mendivil anula un gol de Vanderley por fuera de juego. A los 35, Romero recibe un balón, profundiza y casi en la misma raya de córner, con una línea de tiro casi inverosímil, lanzó un fuerte tiro que con mucho efecto se introdujo dentro del marco. Este gol, de impecable ejecución, merece para el extremo del Elche una enorme ovación.

El primer tiempo finaliza dos a uno favorable al conjunto local.

El Levante, pese a la desventaja que lleva en el marcador, no se entrega en ningún momento y su rápida delantera con grandes permutas de puestos, ponen también en peligro la meta local.

En el segundo tiempo, a los seis minutos, Vavá en jugada personal, profundiza con un balón y se adelanta y de impecable tiro bate a Fernández. A los 14 minutos, un balón impulsado sobre el marco local, da ocasión a que Rivera entre un lío de jugadores, meta el pie y bata a Pazos poniendo el marcador en tres a dos.

A los 22 minutos, Araujo recibe un balón de Quirant y a la media vuelta solo y desde lejos, lanza un tiro raso que vale el cuarto tanto local.

A partir de los 37 minutos se juega con luz artificial.

Destacaron de los visitantes, Catell, la línea media, Vanderley y Rivera. Por parte del Elche, el buen juego de la defensa, Forneris en la media y prácticamente toda la delantera.—Alfil.

Quiniela ganadora

1	Oviedo-Murcia	X
2	Elche-Levante	1
3	Zaragoza-At. Madrid	1
4	R. Madrid-Sevilla	1
5	Betis-Barcelona	1
6	Valencia-Coruña	1
7	Córdoba-At. Bilbao	1
8	Español-Las Palmas	1
9	Osasuna-Gijón	X
10	Santander-Celta	1
11	Constancia-At. Ceuta	1
12	Calvo Sotelo-Mallorca	1
13	Cádiz-Granada	2
14	Melilla-Huelva	1
	Reservas:	
1	Pontevedra-Burgos	1
2	Abarán-Valladolid	2

Buena defensa de Las Palmas frente al Español, en Sarriá

Dominado intensamente sólo perdió por 0-1

ESPAÑOL, 1; LAS PALMAS, 0

Barcelona, 27.—Alineaciones:

Español: Carmelo; Osorio, Kuzman Navarro; Ramírez, Riera; Vall, Idígoras, Kaszas, Rodilla y Martínez.

Las Palmas: Ulacia; Aparicio, Tonono, José Luis; Castellanos, Guedes; Vegazo, Gilberto, Germán, Lizani y León.

Arbitró: Plaza.

Buena entrada pese al intenso frío, jugándose el encuentro a mediodía.

El equipo canario cerró huecos sobre su marco, con un 4-3-3, en el que Castellanos era el cuarto defensa y la media quedaba integrada por Vegazo, Germán y Guedes, basculando todo el juego de contraataque sobre la labor ordenadora de este último. Con este sistema el equipo canario logró cerrar bien el camino del gol, y el Español, pese a dominar ligeramente en el primer tiempo, no logró marcar ni una sola vez, ni siquiera crear dificultades ni verdaderas situaciones de peligro. En el minuto 11, al ir a rematar dentro del área Kaszas, le entró Tonono y el españolista cayó al suelo, reclamando el público penalty que el árbitro no concedió. Poco después hubo una gran jugada con centro de Rodilla y Ulacia se arrojó a los pies de Vall evitó el remate. Poco a poco los españolistas van imponiendo su dominio pero sus tiros a cargo de Idígoras, Martínez y Ramírez, salen desviados. Por último, uno de Martínez, bien colocado, a los 41 minutos, lo detiene Ulacia y a los 45 el Español pierde su mejor oportunidad de este tiempo en un centro de Ramírez que deja a Rodilla solo ante Ulacia, pero su remate lo desvía éste con el pie.

En el segundo tiempo se intensifica el dominio españolista pero los canarios se defienden bien y en última instancia Ulacia que ha estado algo inseguro en el primer tiempo, se afianza y detiene cuantos balones llegan a su demarcación. Al medio minuto, en un avance por la izquierda, con centro de Vall, el remate de Kaszas a dos metros del marco sale fuera, rozando el poste. A los 12 minutos, un buen remate de Kaszas lo detiene Ulacia. A los 16, un centro cerradísimo de Martínez que se colaba lo desvía Ulacia a córner. El equipo canario, dominado intensamente, y con casi todos sus jugadores dentro de su área es, en cambio mucho más peligroso ahora en sus contraataques. En uno de ellos, el avance de Gilberto lo deshace Carmelo desviando su remate a córner. A los 25 minutos, en una falta lanzada por Martínez muy ceñida, cuando el balón se colaba, Guedes lo desvía a córner. Lanzado éste el remate de Riera lo detiene Ulacia. A los 29, en pase de Kuzman, Vall bate a Ulacia en fuera de juego por lo que el gol es invalido. Un remate de Rodilla lo envía Ulacia a córner. El mismo Rodilla desperdicia un buen pase de Idígoras al rematar fuera.

Los contraataques canarios, muy peligrosos, están a punto de inaugurar el marcador. Primero en un tiro de Gilberto rozando el poste al tirar sobre puerta y salida de Carmelo, después, en una falta sobre el área de Carmelo, con cabezazo de Guedes, algo desviado y finalmente en un potente remate de Gilberto que sale fuera por muy poco. Cuando ya se juegan los minutos de descuento por interrupciones concretamente en el minuto 47, llegó el gol españolista. Centro sobre el marco de Martínez, a Ulacia, que recoge el balón, se le escapa al caer al suelo, Vall hace un pase a Rodilla y éste mete el pie y consigue el gol que será el del triunfo españolista.

Por Las Palmas destacaron Ulacia en el segundo tiempo; toda la defensa, muy firme y acertada, en especial Tonono. Guedes en el centro del campo y Gilberto por sus peligrosos contraataques. El Español hizo un partido discreto, destacando Navarro en la defensa, Ramírez como organizador y en el ataque Vall, Rodilla y Martínez.

El Sr. Plaza hizo un arbitraje discreto.—Alfil.

Valencia pasó sus apuros para vencer al Coruña

Hasta la segunda parte no marcó su solitario gol

VALENCIA, 1; CORUÑA, 0

Valencia, 27.—Alineaciones:

Valencia: Zamora; Piquer, Mestre, Vidagany; Arnal, Roberto; Núñez, Paquito, Navarro, Guillot y Poli.

Coruña: Benegas; Pantaleón, Muñoz, Aurre; Manolete, Domínguez; Pellicer, Escolá, Veloso, Veci y Montalvo.

Arbitró el señor Alvarez Martínez, que estuvo discreto.

Desde el principio se observó en el Coruña una clara disposición defensiva, prácticamente un cerrojo, en el marcaje riguroso hombre por hombre; y al quedar Muñoz como defensa-escoba, no obstante, el Valencia jugó constantemente al ataque situado su juego en el área coruñesa. El juego no fue de gran calidad. El Coruña tardó en realizar el contraataque, pues hasta los 35 minutos Veloso centró sobre Pellicer y éste envió el balón fuera. Más tarde, fue Guillot quien perdió una magnífica ocasión. El Valencia introduce algunos cambios ya que pretende que su delantera juegue con más libertad. Arnal pasa a extremo derecha; Núñez a interior y Paquito a medio, pero esto no conduce a nada práctico. Faltando cuatro minutos para llegar al descanso, el interior visitante Veci lanza un fuerte tiro que se estrella en un poste.

En la segunda parte, el Valencia forma de manera distinta su delantera que ahora es así: Poli, Guillot, Navarro, Núñez y Paquito. Se mantiene la presión valencianista sobre la meta visitante que se mantiene en una férrea defensa. A los cuatro minutos se origina un barullo, con varios remates, ante la meta de Benegas, y Vidagany, que venía lanzado, empalma un fuerte disparo que se convierte en el único gol del partido y el de la victoria local.

Después de este tanto el Coruña abre sus líneas y se emplea con más frecuencia al ataque; esto origina un mejor juego en sus delanteros pero se observa en sus hombres mucha premiosidad en el tiro a gol. El Valencia se emplea al contraataque y a los 23 minutos, Guillot pierde una buena oportunidad cuando se hallaba en inmejorable situación para rematar. A los 32, hay un buen remate de Veloso que es bien detenido por Zamora. El partido es un peloteo sin ton ni son, nada espectacular.

Destacaron por el Valencia Vidagany, Roberto, Guillot y Poli. En el Coruña fueron los mejores Benegas, Pantaleón y Muñoz.—Alfil.

M.C.D.2022

Banco Español de Crédito

Domicilio Social: Alcalá, 14
MADRID
Capital desembolsado y reservas: 3.774.889.664,56
503 Dependencias en España y Africa

SUCURSAL EN PALENCIA: Don Sancho, núm. 10 (Frente a la Diputación)

Atiende especialmente a los AGRICULTORES, pagando LIBRE DE GASTOS, los contratos negociables del

SERVICIO NACIONAL DEL TRIGO

LIBRETAS DE AHORRO
CHEQUES DE VIAJE

Sucursales en la Provincia: Aguilar de Campoo, Saldaña y Villada
Aprobado por el Banco de España con el número 6052

Casino de Palencia

En la secretaría de la Sociedad, se hallan a disposición de los Sres. Socios que deseen asistir a la fiesta de fin de año, las tarjetas para la CENA-BAILE.

Peticiones y reservas, hasta el día 29 (lunes), inclusive.

LA DIRECTIVA

La jornada fue así

Resultados y clasificaciones

PRIMERA DIVISION

Resultados:

Oviedo-Murcia	1-1
Elche-Levante	4-2
Zaragoza-At. Madrid	3-1
Real Madrid-Sevilla	4-0
Betis-Barcelona	2-1
Valencia-Coruña	1-0
Córdoba-At. Bilbao	1-0
Español-Las Palmas	1-0

Clasificación

	J.	G.	E.	P.	F.	C.	Pn.
1.—Real Madrid	15	10	4	1	38	11	24+8
2.—At. Madrid	15	10	1	4	29	15	21+7
3.—Zaragoza	15	9	2	4	27	15	20+4
4.—Valencia	15	8	2	5	26	16	18+4
5.—Barcelona	15	8	0	7	37	25	16+2
6.—Las Palmas	15	6	4	5	20	22	16
7.—Betis	15	6	3	6	21	18	15+1
8.—Sevilla	15	7	1	7	20	25	15—1
9.—Español	15	7	0	8	18	16	14—2
10.—Elche	15	6	2	7	20	23	14—2
11.—At. Bilbao	15	6	2	7	18	26	14
12.—Córdoba	15	6	2	7	13	23	14
13.—Levante	15	4	4	7	21	26	12—4
14.—Murcia	15	2	7	6	15	29	11—3
15.—Oviedo	15	3	3	9	8	25	9—5
16.—Coruña	15	3	1	11	10	26	7—9

Palmera
UN AFEITADO DE 24 HORAS

SEGUNDA DIVISION

GRUPO NORTE

Resultados:

Osasuna-Gijón	1-1
Pontevedra-Burgos	4-0
Real Sociedad-Langreo	8-2
Badalona-Real Unión	2-1
Europa-Sabadell	1-1
Santander-Celta	2-0
Indauchu-Orense	1-1
Hospitalet-Baracaldo	3-2

Clasificación

	J.	G.	E.	P.	F.	C.	Pn.
1.—Pontevedra	15	10	3	2	28	9	23+3
2.—Sabadell	15	9	2	4	22	14	20+4
3.—Gijón	15	6	7	2	40	18	19+3
4.—Real Sociedad	15	8	3	4	35	24	18+2
5.—Indauchu	15	5	7	3	29	18	17+1
6.—Santander	15	6	4	5	31	25	16+2
7.—Celta de Vigo	15	5	6	4	19	16	16
8.—Orense	15	4	7	4	17	20	15—1
9.—Baracaldo	15	6	1	8	25	28	13—1
10.—Badalona	15	4	5	6	15	18	13—1
11.—Burgos	15	4	5	6	16	21	13—1
12.—Hospitalet	15	6	1	8	25	33	13—1
13.—Osasuna	15	4	4	7	12	16	12—4
14.—Langreo	15	4	3	8	15	30	11—3
15.—Europa	15	4	3	8	15	30	11—5
16.—Real Unión	15	4	2	9	13	35	10—4

GRUPO SUR

Resultados:

Abaran-Valladolid	0-1
Mestalla-Hércules	2-1
Constancia-At. Ceuta	1-0
Calvo Sotelo-Mallorca	3-0
Cádiz-Granada	0-2
Málaga-Onteniente	3-2
Melilla-Huelva	2-1
Tenerife-Algeciras	0-2

Clasificación

	J.	G.	E.	P.	F.	C.	Pn.
1.—Mallorca	15	9	2	4	19	13	20+6
2.—Málaga	15	8	3	4	24	9	19+5
3.—Granada	15	6	6	3	24	17	18+2
4.—At. Ceuta	15	8	2	5	21	16	18+4
5.—Valladolid	15	8	1	6	26	13	17+1
6.—Calvo Sotelo	15	7	3	5	20	22	17+3
7.—Melilla	15	6	5	4	15	18	17—1
8.—Huelva	15	7	2	6	20	17	16
9.—Cádiz	15	4	5	6	15	19	13—3
10.—Onteniente	15	6	1	8	21	26	13—3
11.—Mestalla	15	5	3	7	17	23	13—1
12.—Tenerife	15	5	3	7	11	18	13—1
13.—Hércules	15	6	0	9	30	24	12
14.—Algeciras	15	5	2	8	13	18	12—2
15.—Abarán	15	4	4	7	12	22	12—4
16.—Constancia	15	3	4	8	13	25	10—6

SEGUNDA DIVISION
Grupo Norte

SABADELL, GIJON y ORENSE empataron en sus respectivas salidas

Diez goles se marcaron en Atocha, donde ganó la Real Sociedad al Langreano por ocho-dos

OSASUNA, 1; GIJON, 1

Pamplona, 27.—Alineaciones:

Osasuna: Luquín; Not, Zamacona, Aguirre; Hormaeche, Eloy; Aspren I, Montesinos, Ruiz, Ilundain y Jordana.

Gijón: Cobo; Medina, Alonso, Uribe; Alberto, Eraña; Montes, Novoa, Del Cuento, Pocholo y Amengual.

Dirigió el encuentro el colegiado gallego Orellana, que fue despedido con una gran bronca.

El Osasuna sigue sin suerte. Hasta los 27 minutos del segundo tiempo llevaba vencido a un Gijón, que si bien en el primer tiempo mostró algún atisbo de clase, ésta se diluyó en el barro tan pronto como el Osasuna le plantó cara. El Osasuna debió vencer este encuentro no sólo por los méritos que realizó sino porque el Gijón fue casi ineficaz ante el marco.

A los 32 minutos del primer tiempo marcó el Osasuna por mediación de Ruiz. Hormaeche, desde casi el principio del partido, tuvo que jugar de delantero por lesión. El gol del empate llegó a los 27 minutos de la segunda parte. Amengual corrió la línea y centró muy cerrado. Luquín falló la recogida y la pelota entró suavemente en la red.

Por el Osasuna todos pusieron gran entusiasmo.

En cuanto al Gijón, realizó un bonito fútbol en ocasiones, pero se mostró ineficaz ante el gol.—Alfil.

PONTEVEDRA, 4; BURGOS, 0

Pontevedra, 27.—Alineaciones:

Pontevedra: Rodri; Azcueta, Batalla, Cholo; Calleja, Vallejo; Eme, Martín Esperanza, Cerezuela, Iglesias y Odriozola.

Burgos: Guti; Astorga, Pestaña, Arsenio; Paquito, Matute; Elosegui, Pita, Fábregas, Samuel y Sanarriaga.

Arbitró el señor Marrón que estuvo regular.

Debido al temporal de lluvias el campo estaba convertido prácticamente en una laguna por lo que el juego de ambos conjuntos apenas existió. Desde los primeros momentos el Burgos se mantuvo en una férrea defensiva que obtuvo su fruto apetecible en la primera mitad ya que finalizó con empate a cero, si bien es verdad que los locales malograron alguna que otra oportunidad de marcar.

En la segunda parte, a los once minutos Odriozola marcó el primer tanto, a los 32 Martín Esperanza hizo el segundo. En un nuevo contraataque local, a las 34 minutos Odriozola marcó el tercero. El último gol de la tarde fue marcado por Odriozola al resolver un lío ante la meta contraria. La victoria del Pontevedra, ha sido merecida ya que dominó constantemente a su rival.

Destacaron por los locales Azcueta, Calleja e Iglesias. Por los visitanes Guti y Pestaña.—Alfil.

REAL SOCIEDAD, 8; LANGREO, 2

San Sebastián, 27.—Alineaciones:

R. Sociedad: Arriaga; Lasa, Martínez, Ormaechea; Arzac, Aistagarraga; Amas, Urreizti, Eceiza Alfonso y Mendiluce.

Langreo: Abelardo; Poladadura, Moncho, Valentín; Arés, Vizoso; Flores, Romero, Tono, Fidalgo y Lavandera.

Arbitraje regular del señor Urrestarazu, mal auxiliado por los jueces de línea.

Tarde invernal y floja entrada en Atocha. El partido ha sido sumamente fácil para la Real Sociedad.

Eceiza, a los dos minutos de juego, marcó el primer gol de la Real; dos minutos después Alfonso consiguió el segundo. A los 12, Urreizti, puso el marcador a tres cero. A los 19, Flores remata un buen disparo junto a un poste, y logra el primer gol del Langreo. A los 23 minutos, Alfonso consiguió el cuarto tanto de la Real.

En el segundo tiempo, de salida, justamente al minuto, Alfonso establece el cinco a uno. En el minuto 18, Tono logra el segundo tanto de los visitantes. A los 28 minutos, Urreizti marca el sexto gol realista. En el minuto 31, Arzac marcó el séptimo tanto de la Real. Y, en el minuto 39, Alfonso estableció el definitivo ocho a dos. Aún tuvieron los jugadores donostiarras más ocasiones de marcar que se malograron por fallos.

Por la Real Sociedad ha destacado la línea delantera, en tanto que, en ocasiones, ha fallado su defensa. El Langreo ha sido el equipo más flojo que ha pasado en lo que va de temporada por Atocha.—Alfil.

BADALONA, 2; REAL UNION, 1

Badalona, 27. — Arbitraje discreto del señor Teja, que alineó así a los equipos:

Badalona: Chomín; Rodri, Sabater, Mancebo; Cano, Moreno; Vázquez, Barberá, Escudero, Palma y Forcén.

Real Unión de Irún: Vallejo; Gorriti, Castellanos, Zabala; Arostegui, Otaegui; Arrastia, Gallastegui, Solaoqui, Alberdi e Ibarra.

Terreno en malas condiciones debido a los temporales. Juego poco brillante y escaso público debido al frío reinante. La primera parte terminó dos a cero. A los diez minutos de juego, Cano y Barberá permutan sus puestos. Diez minutos después, a raíz de un saque de esquina contra el Irún, se origina un barullo y Vázquez, de remate bajo y colocado, consigue el primer gol. A los 26 minutos se marca el segundo, obra de Forcén, en remate de cabeza.

En la segunda parte, el juego sigue con las mismas características y el gol del honor visitante fue logrado en el minuto 33, en contraataque del Irún, que cogió desprevenida a la defensa local, siendo el autor material del gol Arrastia.

Destacaron por el Badalona, Vázquez y Barbera y por el Irún, Vallejo e Ibarra.—Alfil.

EUROPA, 1; SABADELL, 1

Barcelona, 27.—A las órdenes del colegiado valenciano señor Moya, los equipos presentaron las siguientes alineaciones:

Europa: Joanet; Salud, Camacho, Pedrín; Duró, González; Tomás, Martín, Balasch, Parés y Marín.

Sabadell: Martínez; García-Verdugo, Sertucha, Izola; Marañón, Arqué; Castaños, Planellas, Noya, Martí y Tejedo.

El partido, cuyo resultado es justo, ha sido jugado con muchos nervios, mostrando ambos equipos carencia de técnica. Hasta los diez minutos el Europa actuó con diez jugadores por lesión de Calixto antes de iniciarse el juego. Por los altavoces se requirió a Camacho que saltó al campo cuando iban ya diez minutos. El primer tiempo terminó sin que se moviera el marcador.

Reanudado el juego, Parés pierde una clara ocasión de marcar a los 23 minutos. Cinco minutos después es expulsado Duró por agredir a Sertucha, tras ser agarrado por éste. A los 35 minutos el Sabadell consigue su tanto por mediación de Noya, a pase de Planellas. Se emplea el Europa en busca del empate, que logra a los 44 minutos, por medio de Martín.—Alfil.

REAL SANTANDER, 2; CELTA DE VIGO, 0

Santander, 27.—Alineaciones:

Santander: Aracama; Salvador, Iglesias, Goñi; Sastre, Raba; Gento II, Gento III, Abel, Chapela e Isidro.

Celta: Ibarreche; Chico, Zunzunegui, Herminio; Castro, José; Carmelo, Zamorita, Mario, Viña y Suco II.

Arbitró el guipuzcoano Arrechea, con muchos errores y carente de autoridad.

El hecho de que los locales marcaran su primer tanto, apenas transcurridos veinte segundos de juego, hizo concebir grandes esperanzas a los espectadores, no muy numerosos que han tenido el valor de desafiar el frío y la lluvia de esta tarde. Este tanto lo consiguió Chapela. Ligero dominio local, pero ambas delanteras desperdician muy claras ocasiones de marcar. El Celta se defiende con brusquedades ante la pasividad del árbitro. Cuando faltan dos minutos para el final de la primera fase, centra Abel y Chapela remata de cabeza repeliendo el travesaño y quedando lesionado Chapela en esta jugada, que en la segunda parte actuó de figura decorativa.

En el segundo fallan remates a las puertas los delanteros de ambos conjuntos, dominando más ahora los visitantes. A los 26 minutos, Carmelo marca un tanto que es justamente anulado por el árbitro, protestando los jugadores visitantes esta anulación. A los 38, Abel, en magnífica jugada, consiguió el segundo tanto local.

Por el Santander, que sacó once córners, destacaron Abel, Raba, Iglesias y el debutante Sastre. Los gallegos tuvieron sus mejores hombres en la delantera, especialmente Viña, que fue el mejor de los veintidós.—Alfil.

INDAUCHU, 1; ORENSE, 1

Bilbao, 27.—Alineaciones:

Indauchu: Mendieta; Jáuregui, Larrauri, Melchor; Uribarri, García; Sueira, Lizarralde, Cubero, Victor y Urdampilleta.

Orense: Gelucho; Bermejo, Celso, Orbán; José Luis, Pombo; Varela, Angel, Wilson, Gutiérrez y Villa.

Ha arbitrado el colegiado guipuzcoano señor Barragán, que ha tenido una actuación discreta.

El primero en marcar ha sido el Orense a la media hora del primer tiempo. Ha sido a consecuencia de una jugada iniciada por el extremo izquierdo gallego, Villa, que ha cedido retrasado a Angel y éste no ha tenido más que empujar ligeramente la pelota a las mallas; el portero del Indauchu se ha mostrado ligeramente descuidado.

Con 1-0 a favor del Orense ha terminado el primer tiempo.

El gol del Indauchu ha sido marcado a los 13 minutos de la segunda parte. Sueira se hace con el balón y envía retrasado a Uribarri, quien desde lejos y de un punterazo con demasiada fortuna envía el balón a la red por un ángulo.

El partido de escasa calidad, debido especialmente al fuerte viento y a la lluvia constante. El terreno de juego se hallaba impracticable. En el segundo tiempo el Indauchu ha intentado por todos los medios conseguir la victoria, pero el Orense ha mostrado una fuerte defensa y le ha valido la conquista de un punto positivo.

El mejor hombre sobre el terreno ha sido el extremo izquierdo gallego Villa, seguido del portero orensano Gelucho.

Por el Indauchu todos han estado a un nivel muy discreto.

Debido a la inclemencia del tiempo ha asistido poco público.—Alfil.

HOSPITALET, 3; BARACALDO, 2

Barcelona, 27.—A las órdenes del guipuzcoano Irastorza, que estuvo acertado, los equipos presentaron las siguientes alineaciones:

Hospitalet: Parcet; Isidro, Barrenechea, Roca; Mesones, Fernando; García, Vicedo, Balsells, Dimas y Amarilla.

Baracaldo: Felipe; Tito, Ucelay, Cachas; Oleaga, Tomás; Ochoa, Orúe, Goyenechea, Peri y Latatu.

A los 14 minutos de juego un tiro de Dimas pasa rozando el larguero; a los 27, Balsells, después de driblar a un defensa sortea en la salida al portero y marca el primer tanto. Apenas un minuto después, Dimas en el centro del campo sortea a dos jugadores y se interna. El rechace de un defensa va a su cuerpo, recoge el balón y remata logrando el segundo tanto. A los 37 minutos, al tirarse una falta contra el Hospitalet, recoge el balón Orúe y desde fuera del área chuta a gol, esquinado, consiguiendo reducir distancias. Termina el primer tiempo dos a uno.

A los nueve minutos de la segunda parte, Dimas malogra una clara ocasión de gol. A los 25, García centra, y después de fallar la defensa visitante, junto con el guardameta, el cuero entra mansamente hasta la puerta del Baracaldo, con lo que se establece el tres a uno. Cuando faltan tres minutos para terminar, en un barullo ante la puerta defendida por Parcet, Peri, muy oportuno, consigue tocar el balón, estableciendo el definitivo resultado de tres a dos.—Alfil.

José M.ª Martín Barbán
SUSPENDE LA CONSULTA HASTA EL DIA 20 DE ENERO

FERSAN
TALLER DE JOYERIA
Concesionario Oficial RELOJ ΣΦΦΧ
Don Sancho, 16-1.º (Edificio Banco Español de Crédito)

REPRESENTANTE EN ESTA PLAZA
Introducido en el ramo, NECESITA importante empresa de fabricación de muebles metálicos.
Dirigirse, dando referencias, a:
Publicidad P. A. R., Alfonso I, 27
ZARAGOZA (Ref. 125)

Guía MEDICA

A. PALOMO TURZO
ESPECIALISTA EN NIÑOS
RAYOS X
Edificio Banco Español de Crédito
C/ D. SANCHO

J. DURANTEZ CAMINERO
MEDICO OCULISTA
del Servicio de Oftalmología del Hospital Provincial de Madrid
Consulta en D. Sancho, 10 (Edificio Banco Español de Crédito). Teléfono, 2183

DR. ERADIO ALONSO DEL CAMPO
APARATO DIGESTIVO — RAYOS X — MEDICINA Y CIRUGIA
Médico A. por oposición de la Escuela Médico-Quirúrgica de Patología Digestiva del Hospital de la Santa Cruz y San Pablo, de Barcelona
Consulta de 11 a 2
Mayor, 54.—Patio Castaño. Tefno. 4577 y 2471

PROF. DR. CESAR FERNANDEZ-RUIZ
CIRUGIA DE LA MUJER. — PARTOS
Profesor de Ginecología de la Facultad de Medicina
Jefe de la Maternidad — Maternólogo del Estado
CONSULTA DIARIA: de 1 a 3. Mayor Principal, 33. Teléfono, 1533.— Operaciones y urgencias: Sanatorio de la Cruz Roja. Teniente Velasco, 9. Teléfono 3898. Palencia

RAFAEL M. ALMEIDA
Médico-Jefe del Hospital Provincial por oposición.—RAYOS X
Horas de consulta: de 11 a 2
Mayor Pral., 178, 2.º, Izda. Telf. 1563

Carlos Illera Paisán
CONSULTA EN BERRUGUETE, NUMERO 8 PRIMERO, DERECHA

EN EL HOGAR

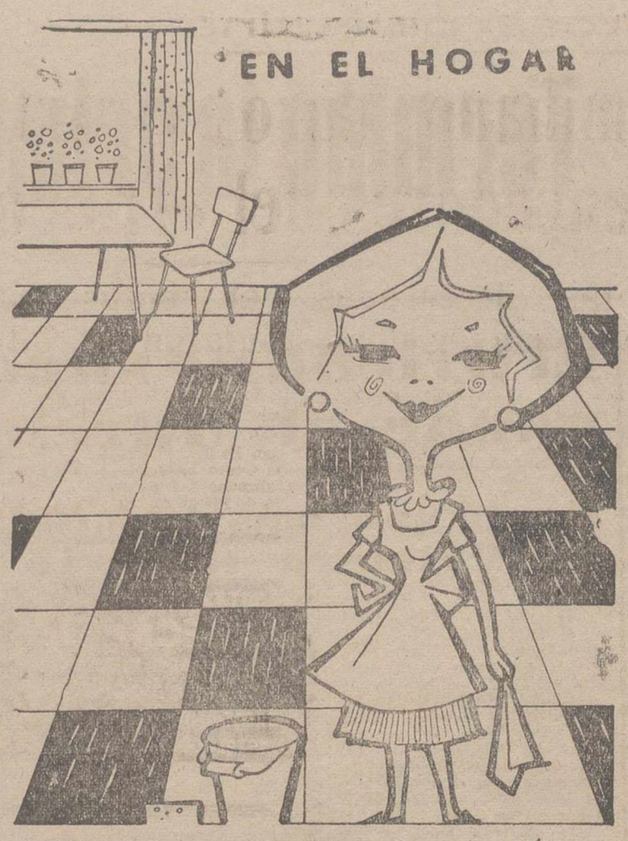

como en todas partes

sintasol
EL SUELO DE NUESTRO TIEMPO
DISTRIBUIDORES OFICIALES:
MANUEL SIEIRAS IGLESIAS
Avda. Casado del Alisal, n.º 8 — Teléfono 3647
PASCUAL PASTOR MARTINEZ
Modesto Lafuente, n.º 20 — Teléfono 2229

Resultados en el Grupo 13.º de TERCERA DIVISION

Salamanca y Béjar triunfaron en sus salidas

La Cultural derrotada en Medina

Resultados:

Ciudad Rodrigo-Hullera	1-2
La Bañeza-Salamanca	0-2
Medinense-Leonesa	2-1
Europa-Peñaranda	5-0
Juventud-Sabero	2-1
Júpiter-Béjar	2-3
Salmantino-Astorga	5-0
Ponferradina-Arandina	5-0

Clasificación

	J.	G.	E.	P.	F.	C.	Pn.
1.—Salamanca	15	12	1	2	44	14	25+11
2.—Béjar	15	10	2	3	38	12	22+8
3.—Ponferradina	15	8	4	3	39	23	20+4
4.—Medinense	15	9	2	4	25	19	20+4
5.—Juventud	15	9	1	5	25	16	19+3
6.—Cultural Leonesa	15	7	3	5	29	18	17+3
7.—Hullera	14	7	3	4	29	18	17+5
8.—Arandina	15	6	4	5	28	25	16
9.—La Bañeza	14	5	5	4	17	15	15—1
10.—Sabero	15	3	6	6	16	25	12—2
11.—Júpiter	15	4	3	8	19	22	11—5
12.—Europa Delicias	15	4	3	8	21	26	10—6
13.—Ciudad Rodrigo	15	3	4	8	19	26	10—4
14.—Salmantino	15	2	5	8	15	29	9—7
15.—Astorga	15	2	4	9	13	40	8—6
16.—Peñaranda	15	3	1	11	14	56	7—7

COMENTARIO A LA JORNADA

Se afianzan Salamanca y Béjar en los dos primeros puestos, al finalizar la primera vuelta del Torneo. Ambos triunfaron en sus salidas, con lo que, además se adelantan también en positivos. Indudablemente, como ya hemos indicado otro día, el Salamanca ha entrado en juego y está pidiendo a grandes zancadas, vía libre para el título de campeón, con las lógicas aspiraciones de ascenso. Es el más regular del Grupo y el más potente. Esos cinco puntos que lleva al tercero de la tabla, se aumentarán con otros más. E incluso, en la próxima jornada.

En cambio la Cultural no reacciona, pues este domingo fue derrotada en Medina. Y aunque la Medinense está bastante fuerte, pensábamos que si seguía con aspiraciones el equipo leonés, tenía que triunfar. No ha sido así y parece que va a tener que renunciar a todas sus aspiraciones. O mejorar de juego.

Como nota también destacada, señalemos que el Salmantino marcó cinco tantos este domingo, es decir, la mitad de los que había marcado en los anteriores catorce partidos.

LEA USTED TODAS LAS SEMANAS NUESTRO SUPLEMENTO AGRICOLA.

Al mal tiempo...
Buenas mantas, pero...
que sean DAVID
Mantas cama y viaje
paño para tapizar coches
Ventas en fábrica
DAVID RODRIGUEZ, S. A.

M.C.D. 2022

Cross palentino

Emiliano Haro y Arturo Román, vencedores del «Trofeo de Pascua»

Notas destacadas: el entusiasmo y la nutrida participación que anularon al intenso frío reinante

El tiempo, el mal tiempo, parece, hasta la fecha, aliado de las pruebas de cross en nuestra capital y tema obligado a comentar a la hora de juzgar el esfuerzo de los atletas, cada día más numerosos, cada vez mejor preparados y cuya ilusión nos hace concebir halagüeños resultados para el porvenir atlético palentino.

Si en ocasiones anteriores fue la niebla o la nieve, este domingo, final del año, ha sido el frío. Con decir que «hizo malo» lo diríamos todo, porque la expresión, entre palentinos, es elocuente y clara. La temperatura suponemos que estaría por debajo del cero y además un viento «acuchillaba literalmente los rostros. Creemos recordar que ha sido uno de los peores días que en nuestra ya larga vida de cronistas deportivos hemos tenido que «sufrir» en unas pruebas. El día parecía lo más indicado para aplazar la competición del «Trofeo de Pascua» que había convocado la Federación Palentina de Atletismo, con asistencia del Comité Juvenil, e incluso se pensó en la eventualidad por parte de los organizadores, pero fueron los participantes los que llegaron «empujando» y su entusiasmo decidió la carrera. Su entusiasmo pudo con el frío que «congelaba la organización» y con el que, en la prueba, debía poner freno a sus piernas. Y así vimos una de las carreras de campo a través más bonitas y más alentadoras de los últimos tiempos que, como decíamos, nos alientan de optimismo para el futuro. ¡Y falta nos hacía!

A las doce en punto se dio la salida a los participantes en la categoría de menores de 18 años. Treinta chavales se dispusieron a competir. Había un nutrido grupo del Colegio de Padres Agustinos, un numeroso grupo de la barriada de Francisco Franco, donde la mecha olímpica ha sido encendida con llama duradera, representantes del Club Peña Deportiva Palentina, de Educación y Descanso que habían llegado nada menos que desde Aguilar de Campoo, de Venta de Baños, del Parque Móvil, alguno incluso de la barriada de San José, que va a celebrar su cross el día de Reyes y naturalmente los del barrio de San Antonio, los del ejemplo, los adelantados de este resurgir atlético palentino y que están dispuestos a no entregar el relevo en su marcha al frente de todas las ilusiones deportivas.

Desde el Puente de Hierro, por la Avenida del General Goded, partieron los treinta chavales hacia el Puente Mayor, que cruzaron ya en estirada cuerda; con Toral, de Venta de Baños; Heliodoro García, de los Agustinos; Amo, de Aguilar; Felipe de los Bueis, de la P. D. P. y Arturo Román, de San Antonio en los lugares de honor.

Por el camino de la Era Redonda salieron los atletas al Puente de Sandoval para bajar por la Fuente de la Salud hacia la Fuente de los cuatro Caños. De los Bueis, seguido a unos metros por Arturo Román, van en cabeza. Y así vienen por la carretera de Villamuriel, frente a la Residencia «Lorenzo Ramírez» para en el tramo final hasta el Puente de Hierro ser Román, un chaval con posibilidades, de magnífica planta atlética, entrar vencedor en la meta. Los de San Antonio estaban entusiasmados. Y sus aplausos contagiaron a los espectadores que siguieron la carrera hasta casi hacernos olvidar del frío.

La clasificación de los primeros en la prueba (unos 2.800 metros) fue la siguiente:

1. Arturo Román Arnáiz, de San Antonio, en 9' 29".
2. Felipe de los Bueis Pelayo, Peña Deportiva, 9-31-8.
3. José Ramón Amo Andrés, de E. y D. de Aguilar, en 9-40-5.
4. Luis A. Cordovilla, de San Antonio, en 9-47.
5. Francisco J. Sancho Pérez, de San José, en 9-52.
6. Vicente Alvarez Garrido, de E. y D. de Aguilar, en 9-52.
7. Carlos Serrano Pérez, de Padres Agustinos, en 10-02.
8. Vicente Mantecón Gutiérrez, de San Antonio.
9. Francisco Alcalá Alcocer, de Padres Agustinos.
10. Sebastián Sangrador Pérez, de Francisco Franco.

Se clasificaron 25 de los participantes, siendo el último Antonio M. Ruiz Gaite.

Catorce participantes en la prueba de mayores. Había un par de representantes del barrio del Cristo del Otero, otros del de Francisco Franco, más del de San Antonio, uno de Frechilla y otro de Espinosa de Villagonzalo y varios representantes de los clubs federados de Educación y Descanso y Peña Deportiva Palentina. El recorrido para éstos era de 4.600 metros. En primer lugar el mismo de los pequeños al que se añadía un segundo circuito entre los tres puentes.

Emiliano Haro Cisneros ganó con facilidad. Digamos además que a nuestro juicio Emiliano hizo la mejor carrera de su vida. Como con facilidad mantuvo el tren del grupo hasta que quiso marcharse y después fue aumentando su ventaja sobre un trío que le siguió formado por Zapatero, Tirado y García Hoya.

Como si quisiera emular las hazañas de su hermano Mariano, que debe andar por las tierras calientes brasileñas de Sao Paulo preparándose para la San Silvestre, aquí en la glacial Palencia, Haro II, con su carrera, nos hizo admirarle con verdadero respeto.

La clasificación de la prueba fue la siguiente:

1. Emiliano Haro Cisneros, Peña Deportiva, 15' 14" 6/10.
2. José María Diez Zapatero, Educación y Descanso, 16' 17" 6/10.
3. Julio García Hoya, Frechilla, en 16-27-6/10.
4. Juan Bautista Tirado, San Antonio, 16-30.
5. Alejandro de la Gala, Francisco Franco, 17-04.
6. Jesús González Abad, Educación y Descanso, 17-25.
7. Domingo Inyeste Fernández, Espinosa, 17-30.
8. Carlos Merino Abad, San Antonio, 17-49.
9. Laudelino Enrique Pérez, Francisco Franco, 18-35.
10. Daniel Pérez Pérez, San Antonio, 18-37.
11. Juan Bautista Tapia López, Cristo del Otero, 19-48.

Finalizadas las pruebas, y en los locales de Pistas Bolonia, amablemente cedidos por la empresa, el presidente de la Federación Palentina de Atletismo, don Juan Ramírez Puertas, felicitó las Pascuas a todos los participantes, entregando a los 36 clasificados estupendos regalos de pollos y champán.

El acto fue esmaltado por los aplausos de un entusiasmo que fue la nota destacada de la jornada y diríamos que, dentro del ambiente de general euforia, que esta temporada domina en el cross palentino.

Que el año nuevo que anuncia un mes de enero pleno de pruebas (el día 3 una provincial organizada por la Peña Deportiva Palentina; el día 6 el Cross del barrio de San José; el día 10 el Campeonato Provincial de Educación y Descanso en Aguilar de Campoo, el día 17 la final del «Cross de los barrios» y el día 24 el III Cross Internacional de Palencia), confirme estos felices augurios.

YAYE

MONTAJES ELECTRICOS
SUHECA, S.L.
• ALUMBRADO PUBLICO
• ALUMBRADO INDUSTRIAL
• CASETAS DE TRANSFORMACION
• INSTALACIONES DOMICILIARIAS

Compañía Telefónica Nacional de España

Se admite personal de 17 a 27 años para cursillo de Capacitación mecánicos.

Los exámenes se efectuarán el 15 de febrero próximo

Informes en la Central Telefónica
Calle Felipe Prieto, 1

Desafío a los dos mejores aizkolaris

Se cruzarán 100.000 ptas.

Bilbao, 26.—«Yo desafío con mi máquina a los dos mejores aizkolaris del mundo que, como todos saben, son Latasa y Chato de Ceanuri».

Estas han sido la palabras retadoras que acaba de pronunciar Cristóbal Elizalde —un navarro fibroso— de Ezcurra, que con su máquina eléctrica de serrar consiguió el campeonato de España de aficionados, en la modalidad de cortar troncos.

Cristóbal Elizalde reta a Ramón Latasa y al Chato de Ceanuri, apostándoles cien mil pesetas. La pareja deberá cortar a golpe de hacha veinte troncos de haya —diez de cincuenta y cuatro pulgadas y otros diez de sesenta— mientras que Elizalde cortará con su máquina cincuenta y cincuenta de iguales características. Latasa y el Chato tendrán que alternarse de forma que durante el desafío sólo trabaje una de las hachas.

La contestación la espera el retador para dentro de dos semanas.

En caso afirmativo la prueba se realizará en Bilbao —se ha previsto en principio la plaza de toros, el campo de San Mamés y el terreno de Garellano, del Indauchu— para dentro de dos meses.—Alfil.

Ayuntamiento de Riveros de la Cueza

Se subasta leña de encina, el día 31 de diciembre a las doce horas. Pliego de condiciones en Secretaría

Francisco Montero, nuevo jugador del Real Madrid

Procede del Vich y ha pagado por él 425.000 pts.

Vich, 26.—Ha sido ultimado el traspaso al Real Madrid del jugador del Vich, Francisco Montero, que juega de interior y tiene 19 años de edad.

El Madrid ha pagado al club vicense la cantidad de 425.000 pesetas y el jugador ha fichado en blanco.—Alfil.

NO-DO DE SUCESOS

Mueren dos niños intoxicados por una estufa de petróleo

Veintinueve muertos al volcar un transbordador

Por defender a su madre, muere apuñalada

MUEREN DOS NIÑOS INTOXICADOS POR UNA ESTUFA DE PETROLEO

Zaragoza, 27. — Dos niños han resultado muertos; otro, hermano de los anteriores, gravemente intoxicado y la sirvienta que les cuidaba acusando los mismos síntomas.

En las últimas horas de la noche de ayer, y en su domicilio de la calle de San Juan de la Cruz, número 13, fallecieron por emanaciones de gas procedentes de una estufa de petróleo, encendida en su dormitorio, dos niños, de nacionalidad norteamericana y con síntomas graves de intoxicación otro hermano mayor y una sirvienta, española, a cuyo cuidado estaban. Las víctimas son el niño de dos años, Carlos y la niña de siete meses, Shervon, apellidados Mc. Rae, hijos del matrimonio de color del mismo apellido. El marido, Thomás Mc Rae, es cabo primero de las fuerzas norteamericanas establecidas en esta base conjunta. El otro hermano fue llevado rápidamente al hospital de la base hispanonorteamericana donde se ha recuperado notablemente. También se encuentra muy mejorada la sirvienta, Rosa Franco Villarta, de 22 años, soltera y natural de Jarque de Oncayo, de esta provincia quien se encuentra hospitalizada en el provincial.

El hecho fue descubierto por una hermana de Rosa que presta sus servicios en la misma casa, la cual, al notar el ambiente enrarecido entró en sospechas y pasó al dormitorio para ver lo que ocurría. Los padres de los niños se encontraban en la base al ocurrir el suceso.—Cifra.

VUELCA UN TRANSBORDADOR Y MUEREN 29 PERSONAS

Gauvhati (Assam, India), 27. — Se teme que 29 personas hayan muerto al volcar un transbordador que llevaba unas 100 personas en el río Brahmaputra, cerca de Sibsagar, en el estado de Hassam, el viernes.—Efe.

MUERE APUNALADA UNA JOVEN POR DEFENDER A SU MADRE

Miami Beach (EE. UU.), 27. — Una joven de 15 años ha muerto a consecuencia de las puñaladas que le fueron producidas al defender a su madre del violento ataque de un enloquecido asaltante.

La joven, llamada Gayle Sterne, ingresó cadáver en el hospital al que fue conducida después de haber recibido varias cuchilladas en el pecho y en la espalda. Su madre, Jen Sterne de 38 años de edad y su hermano Michael, de 13, también fueron apuñalados y su estado es grave.

La Policía ha informado que el agresor es Alfonso Robles, puertorriqueño, de 29 años de edad, cocinero de profesión el cual agredió a la señora Sterne despechado ante la negativa de la citada señora a sus pretensiones amorosas. Robles fue detenido por un guardia que acudió rápidamente a la casa de la víctima al oír los gritos de auxilio que proferían desde su interior.—Efe.

UN LOCO HACE ESTALLAR UNA CARGA DE DINAMITA POR VENGANZA

Barcelona, 27. — Un individuo, perturbado mental, hizo estallar una carga de dinamita en la puerta de la casa del juez de Paz del pueblo de Santa María de Bárbara. Al parecer, quería vengarse por haber sido desahuciado hace unos meses de la casa donde vivía, en el mismo pueblo. Se trata de Cipriano Arenas Sedano, de 36 años, natural de Loja (Granada), en la Comisaría de Policía de Sabadell existen antecedentes de haber sido detenido hace un mes por conducir en estado de embriaguez. La Guardia Civil le detuvo poco después del hecho, pues una persona le vio cuando colocaba la cargo de dinamita prendía la mecha y se daba a la fuga.

Como consecuencia de la explosión el edificio que consta de planta baja y primer piso, sufrió importantes daños en tabiques exteriores e interiores. El hecho ocurrió a las dos y media de la madrugada. Dormían en la casa seis niños, el mayor de 14 años y el menor de meses, así como la abuela materna, pero todos ellos resultaron ilesos. El juez de Paz, don Agustín Palau, y su esposa estaban fuera de la casa asistiendo a una sesión de cine.

Los edificios colindantes sufrieron también roturas de cristales y saltaron algunas ventanas y puertas de sus marcos. Las pérdidas se calculan en unas 250.000 pesetas, pues el edificio, además de sus viviendas, es también establecimiento de papelería e imprenta.

El detenido, Cipriano Arenas, que habitaba actualmente en la cantera de Roig, en Mata de Pera, quedó a disposición del juez de Sabadell que instruye las diligencias sumariales.—Cifra.

PERECEN EN UN INCENDIO CUATRO HERMANOS

Chicago, 27. — Cuatro hermanos han perecido en un incendio que se produjo en el piso que habitaban. Otros dos resultaron heridos. El fuego fue ocasionado por una estufa de petróleo.—Efe.

SE INCENDIA UNA CASA REMOLQUE Y PERECE UN HOMBRE

Broad Top City (Pensylvania), 27. — En esta localidad se ha producido una tragedia al incendiarse una casa remolque y perecer dentro un hombre de 50 años y cuatro de sus nietos.

Los niños, cuyas edades oscilan entre los 9 y los 13 años, habían sido llevados por sus padres a pasar las fiestas con su abuelo. — Efe.

34 MUERTOS VIOLENTAMENTE EL DIA DE NAVIDAD EN MEJICO

Méjico, 27. — Treinta y cuatro personas han encontrado una muerte violenta el día de Navidad, con lo que alcanza a 166 el total de muertos durante los días de fiesta que culminan el 25 de diciembre.—Efe.

UNA FAMILIA DEGOLLADA EN KINGSTON

Kingston (Jamaica), 27. — Un hombre, su esposa y su hija de 7 años de edad han sido encontrados degollados en su casa situada en Mondego Bay, según informa la Policía. — Efe.

SE LE INCENDIAN LOS VESTIDOS Y PERECE ABRASADA

Dunee (Escocia), 27. — Una mujer de 20 años, vestida para representar a Santa Claus en su casa, ha fallecido a consecuencia de las graves quemaduras que sufrió cuando se le incendiaron las ropas, al parecer, por haber tocado con ellas una estufa eléctrica. — Efe.

MERCANTE FRANCES EN LLAMAS

Marsella, 27. — El casco en llamas del mercante francés «Mejean», abandonado por su tripulación a unas 40 millas al sur de la isla de Planier, frente a la costa de Marsella, soltó amarras del remolcador que intentaba llevársele a este puerto cuando las llamas destruyeron las mismas.

El remolcador regresa a puerto y ha abandonado al «Mejean», que se incendió cuando se dirigía a Córcega.—Efe.

FALLECE REPENTINAMENTE EN UN TAXI UN INSPECTOR DE POLICIA

Sevilla, 27. — Don Juan Moreno Díaz, inspector jefe de Policía destinado en Gijón, regresaba a Sevilla en viaje de vacaciones, para pasar las navidades con sus familiares. En la Plaza de Armas tomó un taxi para dirigirse a su domicilio pero falleció repentinamente.

Hoy se verificó el entierro. — Cifra.

SE ESTRELLA CON SU MOTO

Guadalajara, 27 — Una motocicleta sufrió un despiste en el kilómetro 132 de la carretera de Guadalajara-Cuenca, yendo a estrellarse contra un árbol. Resultó con gravísimas heridas el conductor, Felipe Nache Calvete, de 23 años, soltero y con lesiones leves una joven que le acompañaba. Ambos fueron trasladados al Hospital Provincial de Guadalajara.—Cifra.

ROBO SACRILEGO EN UN PUEBLO DE GUADALAJARA

Guadalajara, 27. — De la parroquia de Embid, del partido judicial de Molina de Aragón, han sido robadas una imagen tallada de San Juan, de 35 centímetros, otra de Santa Agueda, de las mismas dimensiones, otra de la Virgen del Rosal, de 80 centímetros de altura y un cuadro dorado. El valor de lo sustraído se eleva a unas 10.000 pesetas. En el templo había otras piezas de gran valor que los ladrones dejaron.—Cifra.

ATRACO EN UNA FARMACIA DE BARCELONA

Barcelona, 27. — Un individuo joven, vistiendo una gabardina usada, que al parecer esgrimía una pistola, intimidó a don Francisco Casanovas Puig, cuando se encontraba en su farmacia de la calle de Aviño, 32, y se apoderó de unas 600 pesetas que había en la caja del establecimiento.

A continuación se dio a la fuga utilizando para ello el taxi de matrícula B. 110.687 y acompañado por otro individuo que se encontraba en el interior del vehículo.

El taxista declaró más tarde que dos individuos le habían alquilado el taxi con el que se dirigieron a la farmacia citada y posteriormente a la Plaza de España, donde abandonaron el taxi frente al Negociado de Pasaportes que existe en aquel lugar.—Cifra.

UN MUERTO EN ACCIDENTE DE CARRETERA

Granada, 27. — Una persona ha resultado muerta y dos gravemente heridos en accidente de circulación ocurrido esta tarde en la carretera nacional de Badajoz a Granada, km. 126.

En una curva existente en dicho lugar chocaron una moto, conducida por Juan Camarero Suárez, de 29 años, ocupada por Luis Loren Ramírez, de 13 y su tío José Lorca García, de 28, con un camión conducido por Juan Delgado Pérez. Los tres ocupantes de la motocicleta sufrieron graves lesiones y fueron trasladados al Hospital Clínico de la Facultad de Medicina, donde falleció antes de recibir asistencia, el conductor de la moto.—Cifra.

UN HOMBRE Y UNA MUJER APLASTADOS POR UNA VALLA

Oviedo, 27. — Amalio Palacios Palacios, de 47 años y una mujer que todavía no ha sido identificada, resultaron muertos al ser alcanzados por una valla, arrancada por un golpe de viento, en el momento que las víctimas pasaban por la calle de Concalada.—Cifra.

«NO DIGA A NADIE NADA O SERA PEOR»

Lérida, 27. — «No diga a nadie nada o será peor, Cinco Dedos». Esta inscripción y una mano pintada venía dejando en bares de Tremp el joven llamado Antonio Castán Montanez, de 21 años. Después que, penetrando en ellos por distintos y no legales procedimientos, se hartaba de beber y de comer. El autor de la terrorífica frase y de los consumos gratuitos ha sido detenido por la Guardia Civil. Declaró que, cuando cometió estos delitos, «estaba algo bebido».—Cifra.

LOS NUEVOS MODELOS 1964

Lambretta

MOTOR CENTRAL

VENTAS A 24 MESES

TODAVIA MAS CONFORTABLES Y SEGUROS
con nuevos

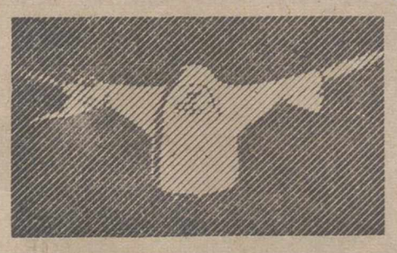

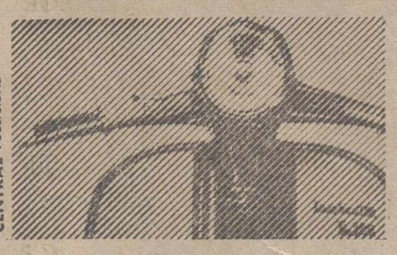

* Manillar de moderna concepción que permite una conducción más cómoda y descansada.
* Faro Octogonal con más potente iluminación y fácil cambio de orientación.
* Cuentakilómetros incorporado en monobloc al manillar y faro, de gran elegancia y precisión.
* Carburador de flotador central, sin agujas, tipo Dell'Orto SH 18, automático, con filtro de aire incorporado, que proporciona aceleraciones más brillantes y menor consumo.
* Colores en amplia y moderna gama

MODELOS 175 tv CON FRENO DE DISCO · 150 LI MOTOR CENTRAL · 125 LI MOTOR CENTRAL

Homologados por CALITAX control de calidad

y más amplia red de servicios

1.000 Servicios Oficiales en España, provistos de PIEZAS DE RECAMBIO ORIGINALES LAMBRETTA y personal especializado garantizan a nuestros usuarios, unas atenciones eficientes y económicas.

LAMBRETTA LA SCOOTER QUE DURA MAS

CENTRAL PUBLICIDAD

Delegación en Palencia:

TALLERES PESQUERA.- Colón, 36

Gran surtido en
CAMARAS
TOMAVISTAS
PROYECTORES
CINE - FOTO
Fernando
Barrio y Mier. 12 · Tel. 2490

PRODUCTOS PROTOX-A
Fly®
RECUBRIMIENTO PARA PROTEJER LOS BAJOS DE TODA CLASE DE VEHICULOS
contra
• OXIDO • VIBRACIONES
• CORROSION • ABRASION
DISTRIBUIDOR
Carrocerías BRASIL
Paseo de los Frailes, 13 - Teléf. 37 90-170 - PALENCIA

M.C.D.2022

Confraternización entre España y Marruecos

Diez millones de toneladas de fosfatos enviados desde el país marroquí

Tánger, 28. — (Del corresponsal de «Efe», Manuel Cruz).

El embarque de la tonelada de fosfatos número diez millones de este año, en el puerto de Casablanca, ha constituído un grato acto de confraternización hispano-marroquí, en el que estuvo presente el embajador de España en Rabat, señor Ibáñez y García de Velasco.

El embarque se hizo a bordo del buque español «Sac-Madrid», destinado a una sociedad de industrias químicas de España y a bordo del barco español se celebró una ceremonia para subrayar la importancia del incremento de las exportaciones de Marruecos, en fosfatos, que de siete millones y medio en 1963 han pasado a diez millones en 1964. El director de la oficina cherifiana de fosfatos, encargado de la coordinación de las oficinas industriales y mineras, Si Mohammed Lagzaui, estuvo presente en el acto simbólico en compañía del Gobernador de Casablanca y de las autoridades municipales de la ciudad.

En una carta entregada al capitán del buque, el señor Lagzaui expresa su satisfacción de que el azar haya destinado la tonelada número diez millones a los fieles clientes de un país vecino y amigo, al tiempo que al «Sac-Madrid», que suele venir a puertos marroquíes habitualmente. «Este acontecimiento —agrega la carta— representa para la «O. C. P.» un hecho excepcional, ya que indica una progresión de sus exportaciones en 1964 de más de millón y medio de toneladas en relación con 1963, es decir, un aumento de cerca del veinte por ciento. Subraya además una etapa importante en las relaciones que la «D. C. P.» mantiene regularmente con los compradores y armadores de todos los continentes.

Este desarrollo del comercio exterior marroquí, exige una ampliación de las instalaciones portuarias. La «O. C. P.» prepara en Casablanca la realización de un amplio programa que le permitirá recibir dentro de pocos años buques de hasta 80.000 toneladas de carga».

Por último, el señor Lagzaui subrayó que la tonelada número diez millones cargada a bordo de un buque español y que se envía a la Sociedad hispana, la recibirá a título gratuíto: «Con este gesto simbólico, la «O. C. P.» quiere asociar a sus clientes y amigos al orgullo que todo su personal siente por la realización de una expansión de la que todo Marruecos obtiene el fruto», termina diciendo la carta.

Por su parte, el señor Ibáñez pronunció unas palabras para expresar su satisfacción de que la cifra de diez millones de toneladas fuese cargada en un buque español, señalando las estrechas relaciones comerciales existentes entre los dos países vecinos.

El capitán de barco ofreció una copa de vino español a las personalidades presentes.

VII Congreso de la Federación de Religiosos de Enseñanza

Presidió la sesión de apertura el Obispo Auxiliar de Madrid Doctor Romero de Lema

Madrid, 27. — El obispo auxiliar de Madrid-Alcalá, doctor don Maximino Romero de Lema, presidió esta tarde la sesión de apertura del VII Congreso Nacional de la Federación Española de Religiosos de Enseñanza, en el Salón de Actos del Colegio de «Jesús-María».

Después de ser leída la memoria de las actividades de la F. E. R. E., durante el año 1964, por el subdirector del Secretariado de la misma, Padre P. Esteban Salvador, el director del Instituto Nacional de Sicología Aplicada y Sicotecnia, doctor don José Germain, disertó sobre «Aspectos generales y situación actual de la orientación profesional».

Analizó el desarrollo que esta especialidad ha tenido en España durante los últimos años, que consideró importantes en el campo de la Sicología Aplicada y Sicotecnia, y su íntima relación con la enseñanza.

«Los términos «orientación profesional» están unidos a los de «orientación escolar» —dijo el doctor Germain— si bien esta última es el análisis de la actividad necesaria en el ambiente escolar, según condiciones y posibilidades. Con la orientación profesional se busca la mejor adaptación a la vida y el éxito profesional».

Dijo que debían enlazarse ambas orientaciones y plantearse un estudio subsiguiente durante los años de escolaridad. Habló del proceso de información profesional, que debe servir de nexo entre la orientación escolar y la orientación profesional, y de la madurez vocacional, que hace consciente de sí mismo y de su ser en la vida al niño cuando empieza a proyectarse en el futuro.

Por último, el doctor Romero de Lema pronunció una alocución en la que hizo repetidos elogios de la conferencia del doctor Germain y dio las gracias a los asistentes por su deseo de colaboración en el Congreso. Asimismo ofreció su colaboración y ayuda a todos.

«La tarea de los religiosos y religiosas de la enseñanza —dijo— es la de una obra evangelizadora. En el fondo de vuestra obra está la extensión del Reino de Dios Confío en los bienes que proporcionará este Congreso y os deseo que tenga sólidos fundamentos para la hermandad mundial, entre todos los pueblos y todas las razas, a través de una educación cristiana». — Cifra.

Eden justifica su actuación en el canal de Suez

Lord Avon enjuicia a los dirigentes occidentales con quienes trató

Avon (Gran Bretaña), 28.—El expremier británico sir Anthony Eden, actualmente lord Avon, ha declarado que los temores que le condujeron a iniciar la operación de Suez en el año 1956, estaban bien fundados, como ha quedado demostrado después ampliamente.

El ejemplo de la incautación del Canal de Suez y sus instalaciones por el presidente Nasser, ha sido seguido —con otras incautaciones— por Fidel Castro en Cuba y por el presidente Sukarno en Indonesia, con el enfrentamiento de Indonesia a Malasia y con el envío de soldados egipcios al Yemen, ha manifestado lord Avon.

Lord Avon ha hecho sus declaraciones en una entrevista que ha sido dada por transmisión diferida, a través de la televisión en el programa "El siglo XX". La entrevista fue filmada en su residencia de Avon, en Inglaterra.

Al serle pedido que comentara la operación Suez, lord Avon declaró:

"...Es una lección que recordaremos siempre mis colegas y yo. Le diré que si usted permite una ruptura unilateral, por la fuerza, de los compromisos establecidos solemnemente, se enfrentará usted cada vez con mayores dificultades. Esto es lo que nos preocupaba a nosotros en el momento de producirse la crisis de Suez...".

Y añadió:

"Si se dejan pasar los acontecimientos sin responder a ellos, si se permite que continúe esa tendencia, no digo que se pueda producir una guerra mundial, pero sí que se producirá un creciente peligro de anarquía, que será casi tan malo como la guerra".

Al serle pedido que diera algunas breves opiniones sobre los dirigentes del eje, los dirigentes comunistas y los dirigentes occidentales con los cuales él ha tratado, lord Avon manifestó:

"Hitler tenía una mente muy aguda... sabía que deseaba cosas que significarían la guerra y la aceptó sin dudar. Ahora a eso le llaman paranoia, ¿no es así?".

Al referirse a Benito Mussolini:

"Tenía algo de periodista... era vivaz y ameno... sólo cuando estaba con otras personas aparecía en él el dictador...".

Hablando de Stalin:

"Sabía lo que deseaba y nunca desperdició palabras ni se enfadó o levantó la voz... Era un dictador a su manera, una mezcla de grandeza y de anarquía...".

De Nikita Kruschef:

"Extremadamente bien informado y de una gran retentiva... tenía una mente muy poderosa...".

De Roosevelt:

"Ningún hombre ha tenido más encanto... Si tuviera que criticarlo quizá diría que era inclinado a ver fácilmente soluciones fáciles a los problemas internacionales, a ver soluciones repentinas y conclusiones fáciles...".

De Konrad Adenauer:

"Inmensamente sabio y bien preparado... Un hombre de gran coraje en los momentos difíciles...".

Sobre el expresidente Eisenhower:

"Hace pocos días he leído que durante la crisis de Suez Ike pensó en presionarme para hacerme cambiar la actitud... Todo eso es falso. En realidad jamás pensó en lanzarme ultimátum alguno... y seguimos siendo amigos, naturalmente...".

Sobre Churchill:

"Supongo, sin duda alguna, que es el hombre más grande que a usted y a mí nos haya sido dado conocer jamás".—Efe.

Las Navidades de los españoles en Alemania

(Viene de primera página)

mo, según le comunican por teléfono a este corresponsal desde distintos puntos de la nación. En las grandes ciudades, donde existen importantes núcleos de españoles, muchas familias de trabajadores se reunieron y festejaron juntas el nacimiento del Señor. Los solteros celebraron la Pascua navideña con familias alemanas o en los hogares de sus compañeros de trabajo. La gran cantidad de nieve caída sobre todo el territorio del Estado de Renania del Norte-Westfalia, el más poblado de la República federal y en el que vive la mayoría de los emigrantes españoles, impidió a muchos compatriotas que pudieran reunirse en la Nochebuena.—Efe.

TRESCIENTOS ESPAÑOLES SE REUNIERON EN NECKARSULM

Neckarsulm (Alemania), 27.—(Del corresponsal de «Efe»).

Unos trescientos españoles se reunieron en esta ciudad para celebrar el nacimiento del Niño Dios. Muchos de ellos llegaron de Heilbronn, Winsberg, Friedichshall y Ludwigsfelder, ciudades próximas a Stuttgart. El acto fue organizado por la «Acción 365» de la Acción Católica Alemana, en colaboración con la Oficina de Colocación, quien facilitó los fondos nenesarios. Sin embargo, el programa fue establecido por los propios españoles bajo la dirección del Padre Iglesias, de la Capellanía de Heilbronn.

Luego que el coro de españoles de la Capellanía de Heilbronn hubo interpretado algunos villancicos, el cuadro artístico (compuesto de diez personas) interpretó «La fabulilla del tesoro bien guardado», obra teatral de Alejandro Casona.

Actuó la orquesta del Centro Español de Heilbronn. El padre Iglesias, que pronunció unas breves palabras dijo: «La patria la llevamos cada uno en el pecho».—Efe.

LA FIESTA DE LOS ESPAÑOLES

Bielefeld (Alemania), 27.—(Del corresponsal de «Efe»).

Los españoles residentes en esta ciudad festejaron con antelación las pascuas de Navidad. El padre Florez organizó la fiesta el día 19 y la llamó sencillamente «fiesta de los españoles». Un grupo de compatriotas interpretó una obra de teatro a la que siguieron bailes regionales de España. Se cerró la fiesta con un animado baile durante el cual se repartieron bolsas con golosinas para las señoras y un paquete de tabaco para los caballeros.

Después de la misa del día de Navidad, el padre Florez obsequió a los niños españoles con juguetes.—Efe.

EN BONN

Bonn, 27. — (Del corresponsal de «Efe»).

La Nochebuena fue sencilla y tranquila en la capital federal. A pesar de la gran nevada el día de Navidad se hicieron todos los esfuerzos necesarios para alegrar la fiesta a los españoles hospitalizados en la capital y su comarca. El agregado laboral de la embajada de España, señor Sorribes, entregó a cada uno de ellos una cesta de Navidad conteniendo turrón, vino español, naranjas, aceitunas sevillanas chocolate y botes de mermelada. Acompañaban al señor Sorribes un grupo de compatriotas y el director del Centro Español de Bonn-Bad Godesberg, señor Robles.—Efe.

TURRON, GALLETAS Y UNA COPA DE VINO ESPAÑOL EN FRANCFORT

Francfort (Alemania Occidental), 27.—La misa del gallo se celebró en el salón de actos del Centro Español. Acabada la santa misa, todos los asistentes fueron obsequiados con chocolate, turrón, galletas y una copa de vino español. La fiesta de Nochebuena se prolongó hasta las cuatro de la madrugada. Fue animada por villancicos y cantos regionales españoles.

Las monjitas españolas de Francfort visitaron a todos los compatriotas enfermos, obsequiándolos con turrón y otras golosinas.—Efe.

El Centro Español en Bonn prepara la cabalgata de Reyes

El día 10 de Enero recorrerá las calles de aquella capital

Bonn, 28. — (Del corresponsal de «Efe», Torres Cordero).

Como en años anteriores, el Centro Español de Bonn está ya realizando los primeros preparativos de la gran cabalgata de los Reyes Magos.

El diez de enero recorrerá las calles de la capital federal y de otras ciudades vecinas, llevando la alegría al munod infantil español.

Los Reyes Magos irán montados en tres coches «Mercedes» y estarán escoltados por lindas muchachas españolas, ataviadas con trajes regionales que recientemente regaló al Centro español la Agregaduría Laboral de la Embajada de España en la capital federal.

Durante todo el recorrido de la cabalgata estará presente la TV alemana y numerosos representantes de la prensa federal.

El Centro español de Colonia también prepara la fiesta de los Reyes Magos, pero no se sabe todavía si tendrá lugar el día tres de enero, o el nueve.

En Francfort, los españoles residentes en la ciudad y sus alrededores, celebraron el día de Reyes con mucha antelación.

Los niños españoles residentes en Hiltrup asistirán el día seis de enero a una misa oficiada por el Padre Ensink, y más tarde tomarán parte en una suculenta cena que acabará con el reparto de juguetes.

Otros Centros españoles de la República federal indican que no podrán celebrar el día de Reyes, «por la sencilla razón de que muchos emigrantes se fueron a España».

JOHNSON

"el hombre del año"

Ha sido designado por la revista neoyorkina "Time"

Nueva York, 27. — La revista de política internacional «Times», ha designado en su número de esta semana al presidente Johnson como «el hombre del año».

Desde aquella trágica tarde de noviembre del pasado año, cuando demostró que la antorcha de la continuidad estaba a salvo en sus manos, hasta la noche histórica del último noviembre en que consiguió el mayor triunfo electoral registrado en Estados Unidos, Johnson ha actuado, ha moldeado, ha dominado, dice la revista.

Con relación a la capacidad de trabajo del presidente norteamericano, «Time» dice: «Johnson ha asombrado a sus partidarios con su energía de ciclón y ha confundido a los escépticos superando a casi todos sus predecesores en la presidencia de los Estados Unidos en su primer año de realizaciones».—Efe.

Conferencia de Prensa del Director General de Puertos

Las tarifas españolas son la mitad de las europeas

Madrid, 28.—En la segunda quincena del mes de febrero será convocado el concurso-subasta de las obras del canal de navegación Sevilla-Bonanza, ha anunciado el director general de Puertos, don Fernando Rodríguez Pérez, en la «Rueda de Prensa» de TVE. El plazo para la presentación de proyectos será de unos nueve meses, es decir, prácticamente, hasta los últimos días del año 1965.

Uno de los informadores presentes interrogó al director general sobre si al abrirse el canal Sevilla-Bonanza no nos encontraremos con tres puertos —Cádiz, Sevilla y Huelva— de primera calidad en poco más de cien kilómetros de costa, con la consiguiente competencia entre ellos, lo que iría en detrimento del puerto de Huelva, el más antiguo y más abandonado. El señor Rodríguez Pérez dijo que no habrá esta competencia, pues Sevilla es puerto de carga general; Huelva de carga específica de minerales, y Cádiz, fundamentalmente de pasajeros.

Otro periodista preguntó por los precios y costos en los puertos relacionados con otros puertos extranjeros. Las tarifas españolas —fue la respuesta— son la mitad o el sesenta por ciento de las tarifas europeas y, aproximadamente la quinta o sexta parte de las americanas.

Más adelante, el director general de Puertos dijo que hay un plan antiguo que prevé la conversión de la bahía de Algeciras en el gran puerto del sur de Europa. «Ahora bien, el que los barcos vayan a Gibraltar o a Algeciras no depende de que las instalaciones portuarias de estos puertos sean mejores o peores, sino de que los barcos prefieran ir a Gibraltar por razones políticas, porque es puerto franco, porque se presta al contrabando..., por lo que fuere»

También se estudia actualmente un plan de puertos deportivos para acoger a las embarcaciones de los veraneantes, estudio que se hace con la colaboración del Ministerio de Información y Turismo. La dificultad estriba en que en las consignaciones, en los créditos del plan de desarrollo no hay dinero para esto.

El señor Rodríguez habló también del plan de instalaciones pesqueras del puerto de Huelva, para las que hay previsto un plan de cuatro años, en el que se invertirán treinta millones de pesetas y sobre la mecanización en los puertos. El número de grúas existentes es de 400 y en el plan de desarrollo está previsto que este número se duplique. Esto dio base a un periodista para preguntar si esta mecanización ha producido paro en alguna zona. El señor Rodríguez dijo que no, puesto que en muchos puertos se están admitiendo obreros eventuales, ya que el tráfico actual es del orden de 75 millones de toneladas y para el final del plan se prevé que aumente hasta ciento y pico de millones. «Aunque en cada una de las operaciones se disminuye el número de obreros como en conjunto las operaciones van a ser más numerosas, no creo que haya un problema grave».—Cifra.

Alemania intentará participar en el control de armas nucleares francesas

Lo que escribe el ministro alemán de Asuntos especiales

Bonn, 28. — Alemania occidental intentará participar en el control de las armas nucleares, francesas, según ha dicho Heinrich Krone, ministro de Asuntos especiales, en un artículo publicado en esta capital.

Krone dice que Alemania occidental agradece vivamente a Francia las seguridades dadas por este país de que su fuerza de choque no solamente será dedicada a la defensa de Francia, sino a la de Europa.

En el artículo mencionado, Krone dice también que es sumamente importante para el pueblo alemán y su esguridad, el que Alemania occidental tenga voz y voto en la cuestión del uso de las armas atómicas francesas, lo que ya fue necesario manifestar a los Estados Unidos, ya que la fuerza atómica francesa se está convirtiendo en una realidad patente.

En otro párrafo del citado artículo, Krone dice que el Gobierno germano-occidental tiene que enfocar diversas cuestiones con sus amigos franceses y sus aliados sobre el respecto, y critica también los planes del secretario de Defensa norteamericano, referentes a un posible contrataque flexible a cualquier agresión que la URSS intentara contra Europa, lo cual, dice, es muy lógico desde el punto de vista norteamericano, pero fatal para los habitantes de Centro Europa, ya que se demostró hace años que Europa solo podría contestar a esta agresión por medio de armas nucleares.—Efe.

ATENCION LECHEROS

SUBASTA DE LECHE EN VILLATOQUITE EL DIA 30 A LAS 12 DEL MEDIODIA

IV centenario de la fundación de Río de Janeiro

Las conmemoraciones darán comienzo el día 31 de Diciembre

Río de Janeiro, Estado de Guenabara, Brasil, 28.—La festividad del IV Centenario de la fundación de la ciudad de Río de Janeiro comenzará el jueves 31, día de fin de año, y se prolongarán hasta el 31 de diciembre de 1965.

La ciudad de Río de Janeiro, hasta fecha reciente capital del Brasil, fue fundada el 1 de marzo de 1565, al pie del monte «Cara de Cao (Cara de Perro), hoy Morro de Urea, por el capitán adelantado portugués Estacio da Sa.

La población dará comienzo a las conmemoraciones de su IV centenario bajo el signo de Momo, a las nueve de la mañana (local).

El nombrado rey Momo I y Unico (figura que se viene nombrando tradicionalmente todos los años para que presidan simbólicamente los famosos carnavales de Río y que este año es un pastelero brasileño, de ascendencia siria llamado Abraao Hadad, encabezará un cortejo, en el que irá acompañado por autoridades del Estado y de Miss Guanabara, que desfilará por las principales avenidas de la ciudad en automóvil abierto.

Mas no todo será holgorio, sino que están programadas diversas ceremonias.—Efe.

Arrepentido

Devuelven 14.000 pesetas bajo secreto de confesión

Santander, 28. — Bajo secreto de confesión, una persona ha puesto hoy en manos del Párroco de una de las iglesias de la capital, la cantidad de 14.000 pesetas, robadas en la madrugada del día 25 en la Administración del periódico local «El Diario Montañés».—Cifra.

TEMPORALES DEL CANTABRICO

Santander, 28. — En el mar existe un duro temporal. A las siete de la tarde eran ya 17 los barcos de distinto porte los que habían buscado refugio en este puerto. Todos ellos navegaban a primeras horas de la tarde con varios cargamentos, en distintas direcciones, a pocas millas de la costa.—Cifra.

CIRCULO MERCANTIL

Se comunica a los señores socios que con motivo de las fiestas de NOCHEVIEJA, se celebrará una cena-baile en los locales de este Círculo Mercantil, cuyas tarjetas para asistir a la cena, pueden recogerse en la Cafetería hasta el día 29, a las diez de la noche.

LA DIRECTIVA

T.V.E. PROGRAMA PARA EL DIA 29

SOBREMESA. — 1,00: Avance de Telediario; 1,03: Nuevos Ricos. Telefilme seriado; 1,30: El mundo en que vivimos; 2,00: Sonría, por favor, presenta El Elefante Trompón, un guión original de Víctor Vadorrey y Gonzalo García, con dibujos de Chumy Chúmez, canciones interpretadas por Nene y muchas cosas más, entre ellas presentan un número sí y otro no Angel de Andrés y una Miss, María José Ulla. Entre los actores: Felipe Martín Puertas, Chiro Bermejo, Emilia Rubio y... otros. Dirección y realización: Víctor Vadorrey; 2,50: En antena... El cine, por Alfonso Sánchez e Ignacio de Montes Jovellar; 3,00: Telediario; 3,20: Punto de vista; 3,30: (Barcelona) Desde el oscuro ayer (capítulo 11); 3,50: Revista para la mujer. Un menú preparado en la Escuela Oficial Superior de Hostelería, para la cena de Nochevieja; 4,00: Enfermeras. Telefilme.

CULTURAL. — 7,00: Avance de Telediario; 7,03: Inglés para todos; 7,30: Temas de nuestro tiempo; 7,55: Información cultural.

NOCHE. — 8,00: Hombres del Oeste. Telefilme seriado. Hoy: Tall Men; 8,30: (Barcelona) Aventura. Termina la intervención del misionero de Azaan. Un guión de José María Tey y Luis Ciges. Presenta: Luis Pruneda. Realizador: Luis Ciges; 8,50: Dibujos animados; 9,00: El Séneca y la fantasía, original de José María Pemán. Dirección y realización: Juan Guerrero Zamora. Intérpretes: Antonio Martelo, Julio Goróstegui, Rosa Luisa Goróstegui, Juan Diego, Antonio Acebal, Enrique Navarro y Magda Rotger; 9,30: La familia por dentro, un programa de orientación moral y religiosa que dirige D. Salvador Muñoz Iglesias. Realizador: Manuel Aguado; 9,45: Telediario; 10,00: Avance de programas; 10,03: La unión hace la fuerza. Una noble competición interregional donde son armas lícitas el saber cultural y la destreza deportiva. Producción: Jacques Antoine, Alberto Oliveras y Alfonso Lapeña. Presentadores: Mario Beut y Antolín García. Mallorca. Su defensor deportivo: Un as del ciclismo, Guillermo Timoner; 11,00: Los intocables. Telefilme seriado de largo metraje; 12,00: Telediario. El programa de mañana, despedida y cierre.

Toros en América

Pepe Cáceres, Paco Camino y Zurito agotaron el papel en Cali (Colombia)

Monterrey (Méjico), 28. — Corrida de toros. Dos para el rejoneador Gastón Santos, seis de lidia ordinaria para Juan Silveti y Jaime Rangel, mejicanos, alternando con el español Victoriano Valencia.

Los primeros alternantes —el rejoneador Santos y Silveti— despacharon con brevedad por la caída de las reses. El diestro de a pie fue ovacionado con la capa. Victoriano Valencia obtuvo un gran éxito con el capote, a pesar de la mansedumbre del ganado, siendo muy aplaudido en todas sus intervenciones. Rangel fue el más destacado con el estoque. — Efe.

TECERA DE LA TEMPORADA EN LA PLAZA «MEJICO»

Méjico, 28.—Joselito Huerta se lució en sus dos toros, especialmente en el segundo, con una gran faena después de una buena labor de capa que también fue aplaudida. (Oreja y vuelta).

Bernadó impuso su fino estilo con un ganado impropio para el lucimiento. En su primero, ovacionado en quites y labor artística con la muleta, fue aplaudido, saludando desde los medios. En el quinto, muy lucido con la capa, despachó de una faena breve y estocada. (Aplausos).

Raúl García tuvo una tarde gris, no consiguiendo hacerse aplaudir. El banderillero Juan Antonio Moreno resultó cogido sin consecuencias. — Efe.

PRIMERA DE FERIA EN CALI (COLOMBIA)

Cali (Colombia), 28.—La primera corrida de la feria registró un gran lleno con el papel agotado desde la víspera. El ganado, regular.

Pepe Cáceres que abrió la lidia, bien con el capote y la muleta, pero mal con el estoque. En su segundo volvió a dominar el capote y mejoró la faena, por lo que fue aplaudido, mientras al toro se le pitó en el arrastre. Regaló el sobrero, con el que se lució nuevamente de capa.

Paco Camino, el más torero de los alternantes, muy lucido en sus dos toros, pero especialmente en el segundo al que mató pronto y bien. (Ovaciones).

Gabriel de la Haba «Zurito», que debutaba, no tuvo enemigo en el primero pero en el segundo derrochó valor en una emocionante faena de muleta con pases de todas las marcas. (Ovación y vuelta al ruedo con petición de oreja).

SEGUNDA DE FERIA DE CALI

Cali (Colombia), 28.—Segunda de feria. Lleno absoluto. Ganado de Domínguez, regular.

Paco Camino triunfador en la primera, cortó la primera oreja de la feria después de una excelente faena en su primero. En su segundo, demostró gran clase y mató de pinchazo y una entera. (Ovaciones).

«El Viti» con el peor lote de la tarde demostró una serenidad extraordinaria, pero con el estoque pinchó hasta escuchar un aviso en su primero. En su segundo no tuvo enemigo.

El colombiano Vázquez II cumplió en su primero. En el segundo realizó la mejor faena de la tarde. Perdió la oreja por fallar repetidamente con el estoque.—Efe.

IMPORTANTE EMPRESA AMBITO INTERNACIONAL

Dedicada a la fabricación de productos de perfumería, belleza y peluquería de señoras, SOLICITA para cubrir el puesto de Delegado para PALENCIA:

Persona joven y activa

Introducida en el ramo reseñado.

Disponga local

Preferible con vehículo.

OFRECEMOS INMEJORABLES CONDICIONES ECONOMICAS

Deben dirigirse adjuntando currículun vitae y fotografía al núm. 43. Publicidad Jennings. Torre de Madrid, planta 6, núm. 18.—Madrid

EL SEÑOR

DON VALERIANO GARCIA DECIMAVILLA

FALLECIO EN PALENCIA

el día 28 de diciembre de 1964

A LOS 65 AÑOS DE EDAD

Después de recibir los Santos Sacramentos

— D. E. P. —

Sus apenados hijos Emilio y Teresa García Rodríguez; hija política Esperanza Santos; hermanos Francisca, Martín y Lucía García; hermanos políticos Germán Melero, Eloísa Zaragoza, Lorenzo Hernández, Francisco Rodríguez y Carmen Campo; nietos Juan-Carlos, José-Emilio y Luis-Antonio; sobrinos y demás familia,

Suplican una oración por el eterno descanso de su alma.

Vigilia: Hoy martes día 29, a las 11 de la mañana y a continuación la conducción del cadáver al Cementerio de Ntra. Sra. de los Angeles.
Funeral: El miércoles, día 30, a las ocho y media de la mañana y a continuación la misa de familia.
Iglesia parroquial: San José.
Casa mortuoria: Casas del Hogar, núm. 37, 2.º derecha.

M.C.D.2022

LETRAS DE LUTO

Confortada con los Santos Sacramentos, ha entregado su alma a Dios en Palencia, doña Modesta Vilata Pelechá, maestra nacional jubilada, a los 84 años de edad.

La finada destacó por su competencia y celo profesional, que la llevó a ser la maestra ejemplar, que ejerció su magisterio con gran dedicación y aprovechamiento. También fueron proverbiales su natural sencillo y bondadoso, que la hicieron merecer generales respetos y aprecios.

Expresamos nuestro pésame a sus apenados hijos Vidal, Josefa, Cesáreo, Luis y Francisco Vilda Vilata; hijos políticos, nietos, bisnietos y demás familia.

—Cristianamente descansó en la Paz del Señor, en Palencia, don Valeriano García Decimavilla, a los 65 años de edad.

Por su trato afable y su caballerosa conducta mereció muchos afectos y simpatías, siendo muy sentida su muerte. Testimoniamos nuestra condolencia a su apenados hijos Emilio y Teresa García Rodríguez; hija política, hermanos doña Francisca, don Martín y doña Lucía García; hermanos políticos, nietos, sobrinos y demás parientes.

Sociedad Filarmónica

La junta general fue suspendida en señal de duelo, por el fallecimiento de su Presidente

Convocada por precepto reglamentario para el día de ayer domingo, la Junta General Ordinaria de la Sociedad Filarmónica, quedó reunida en el salón de actos de la Casa Sindical.

Una vez aprobadas las cuentas y balance, y habida cuenta de que en la tarde del sábado se había procedido al sepelio del presidente de la Sociedad, D. Pedro Martínez Martínez, cuyas honras fúnebres están señaladas para el lunes, la Junta General adoptó el único acuerdo de consignar en acta el profundo sentimiento que la embarga ante tan sensible pérdida, y expresar el más sentido pésame a la Sra. Vda. e hijos del finado, uniéndose corporativamente a los funerales.

Seguidamente se levantó la sesión en señal de duelo.

Para la nueva convocatoria en que se tratarán los restantes asuntos comprendidos en el orden del día, se pasará citación a domicilio.

En memoria de don Pedro Martínez

Entre lágrima y suspiro

No precisaba Pedro Martínez echar mano del tristísimo recurso de morirse para el consabido día de las alabanzas. Contaba con trescientos sesenta y cinco todos los años.

Para quedar al abrigo de toda sospecha, quiero no pasar adelante sin expresar que este colega perdido para siempre no era pariente, ni me unía tan íntima amistad, que la pasión me pusiera una venda o cargara la pluma en el odioso frasco de la lisonja. Pedro Martínez era integralmente bueno.

Yo me arriesgaba sin peligro a presentar un pliego que se encabezara así: «Quien tenga una ofensa suya, que firme». Se retiraría en blanco y no por cobardía, a buen seguro.

Era culto sin petulancia, sencillo sin gazmoñería, noble sin empaque, compañero ejemplar, cristiano y familiar sin bombo y platillos. Aquí está el retrato hablado íntegro y exacto, de cuerpo entero, aunque no fuera corpulento, del hombre, del médico que tantos años cobijó con razonado orgullo nuestro Colegio Oficial.

No dudo que el día de la Natividad del Señor sea simbólico para nacer en la vida sin fin con nuestro recuerdo constante y siempre grato.—C.

Fábrica de chicle necesita para AUTO-VENTA REPRESENTANTE

en plaza que viaje toda la provincia con coche propio, introducido en confitería. Se le pondría depósito. Comisión interesante. Escribir: Giménez. Urgel, 260. BARCELONA

La vida en la Región

Santander celebra con gran éxito la Campaña Navideña "Paz en la tierra"

La Reina de las Fiestas de Salamanca repartió aguinaldos entre los reclusos de la Prisión Provincial

BURGOS

PROXIMA CONSTRUCCION DE VIVIENDAS. — Ante el notario don Ursino Vitoria, se ha efectuado la formalización de la escritura, en virtud de la cual la Jefatura de propiedades del Ejército enajena al Patronato de Casas Militares los antiguos cuarteles de los grupos de Intendencia y Automovilismo, en la calle de Vitoria, a fin de que por el segundo de los Organismos citados se proceda a construir sobre los solares resultantes del derribo de dichos inmuebles una serie de bloques de viviendas.

La superficie edificable es de 7.628 metros cuadrados, en cuanto al solar que ha de resultar del derribo del cuartel de Intendencia, y de 7.225 respecto del de Automovilismo, o sea, un total de 14.853, es decir, alrededor de quince mil metros cuadrados.

Inmediatamente se procederá al derribo de los indicados inmuebles castrenses, trabajos que comenzarán antes de un mes, para iniciar en seguida las obras. El plan concebido abarca dos fases, cuya realización, sin embargo, no tendrá solución de continuidad.

LOGROÑO

1.350 HOGARES BENEFICIADOS CON LA «CAMPAÑA DE NAVIDAD». —Mil trescientos cincuenta hogares humildes de la ciudad de Logroño han visto alegrada su mesa durante las fiestas navideñas, con las bolsas de la Campaña de Navidad, que les han sido facilitadas a través de jóvenes de la Sección Femenina.

La ración normal por familia constaba de: un kilo de arroz, otro de azúcar, un litro de aceite, medio kilo de turrón guirlache, medio kilo de mazapanes, una botella de vino y un pollo. En las familias numerosas se duplicó o triplicó la ración, según el número de sus miembros.

Esta aportación de la Campaña de Navidad llegó también a los centros benéficos, que recibieron —también a través de muchachas de la Sección Femenina— un postre extraordinario para el día de Navidad.

SANTANDER

LA CAMPANA «PAZ EN LA TIERRA».—El pasado sábado día 26, a las ocho de la tarde, en la S. I Catedral el Orfeón Cántabro interpretó un bello programa de música navideña y villancicos.

El concierto que pertenecía a los actos programados en la campaña «Paz en la Tierra», que promueve y patrocina Cultura Popular de la Dirección General de Información, comenzó con el tradicional villancico «Alegres pastorcitos», al que siguieron canciones de Brahms, Richard, Willis y la universal «Noche de Dios», de Gruber, que fueron ejecutados con ritmo precioso y matices de gran sensibilidad.

En la segunda parte del programa se sucedieron los villancicos populares y las composiciones navideñas de J. Reading, Ercilla, Olaizola y Ugarte.

En los próximos días el Orfeón Cántabro dará nuevos conciertos de villancicos y música navideña en Reinosa, Torrelavega, Renedo de Piélagos y Ramales de la Victoria, en el marco de las Casas de Cultura de estas localidades y dentro del programa «Paz en la Tierra» que tan brillantemente se viene desarrollando en la capital y provincia.

Existe notoria expectación ante la representación del «Auto del Nacimiento de Nuestro Señor Jesucristo», de Lope de Vega, que realizará el Teatro Español Universitario en el claustro de la Catedral de Santander.

SALAMANCA

LOS PRESOS RECIBEN AGUINALDOS DE LA REINA DE LAS FIESTAS DE SALAMANCA.—Con motivo de las fiestas de Navidad, la Reina de las Fiestas, de Salamanca, señorita Conchita Rodilla, acompañada de las damas de su corte de honor, y de diversas representaciones oficiales, ha visitado la Prisión provincial, recorriendo las diversas dependencias de la misma, y repartiendo aguinaldos entre los reclusos, que acogieron la visita con grandes aplausos, y los regalos con vivas muestras de júbilo.

Los reclusos testimoniaron su agradecimiento a la Reina de las Fiestas de Salamanca; asimismo el director de la Prisión puso de manifiesto su gratitud a la señorita Conchita Rodilla, por la delicadeza de su gesto.

DIARIO DE AVISOS

FARMACIAS DE GUARDIA.—Durante la semana están de guardia las siguientes:

ZONA NORTE: La de don Agricio Herrero Godos (Mayo, núm. 30).

ZONA SUR: La de don Isidoro de Fuentes Castells (San Juan de Dios, núm. 1).

Independiente de éstas permanecerá de guardia permanente la farmacia de don Anastasio Arenal (Paseo del Otero, 91).

REGISTRO CIVIL

NACIMIENTOS. — Nuria Andrés Izquierdo, de Jesús y Juana; María Natividad Soto Antolín, de Martín y María.

MATRIMONIOS. — Pablo García Barbudo, de Palencia con Ildefonsa Ruiz Toledano, de Burgos; Angel Abad Vergara, de Palencia, con Pilar Mancho Alvarez, de Palencia; Richard Karl Giebel de Con Claine-Wisconsin, con María Teresa Rita Fernández Moreno, de Palencia; Luis Alvarez Calvo, de Villada, con Josefa Borragán Antolín, de Paredes de Nava; Sergio Rodríguez Blanco, de Meneses de Campos con Ausencia Arija Acero, de Astudillo.

DEFUNCIONES. — Basilio Melendro Sánchez, de 87 años, casado, San Antonio, 43; Cesárea Viñes Delgado, de 80 años, viuda, Asilo de Ancianos; Elvira Otero Gutiérrez, de 80 años, viuda, Beneficencia Provincial; Modesta Vilata Pelecha, de 84 años, viuda Avenida de Valladolid, 43; Natividad Serrano Ramos, de 64 años, casada, Sanatorio San Luis.

CUPON PRO CIEGOS

Lista de los números premiados del «Cupón Pro Ciegos», correspondiente al sorteo celebrado el día 26 de diciembre de 1964.

Premiado con 500 pesetas, número 786. Premiados con 50 pesetas, todos los terminados en 80.

SUCESOS LOCALES

MODALES.—Por blasfemar en la vía pública e insolentarse con el representante de la autoridad que le afeó su conducta, ha sido denunciado el vecino de nuestra ciudad, Fermín Calleja Pando.

Igualmente ha sido objeto de denuncia Liborio Revilla Sanabria, residente en San Sebastián y accidentalmente en Palencia. Este individuo se hallaba cantando de noche, en la vía pública, respondiendo con malos modales a quienes le indicaron que depusiera su actitud.

CIRCULACION.—En la carretera de Santander fue arrollada por un automóvil, conducido por Pedro Pedrosa Calleja, Severina Mínguez Cuesta. Resultó con lesiones leves de las que fue atendida en la Casa de Socorro.

Sucesos en los pueblos

Muere en el acto al arrojarse del tren en marcha

El trabajador español en Almelo (Holanda), Manuel López Fernández, de Peñacaire (León), y domiciliado en Corrales, Ayuntamiento de Barjas (León), que regresaba en la tarde del domingo, día 27, en el rápido Irún-Madrid, a causa de enfermedad grave de su padre, y que debía apearse en Venta de Baños, al darse cuenta de su equivocación, por haber sido ya rebasada dicha estación, se arrojó en marcha del tren, frente al Monasterio de San Isidro de Dueñas, recibiendo importantes lesiones, de las que falleció en el acto.

Se constituyeron rápidamente en el lugar del suceso el Juzgado de Instrucción y la Guardia Civil de Dueñas, el Inspector de servicio de la Comisaría de Policía de Venta de Baños, y personal de la Renfe y del monasterio.

Realizadas las correspondientes diligencias y levantamiento del cadáver, fue trasladado al depósito de Dueñas, donde se procederá a la correspondiente autopsia.

BAILE DE LAS UVAS

PROYECCIONES

Magnífica orquesta

Cita para una noche divertida

AYUNTAMIENTO

SESION ORDINARIA. — El martes, a la una de la tarde, celebrará sesión ordinaria la Comisión Permanente, para tratar de los siguientes asuntos:

Relación de jornales y facturas presentados por Intervención; solicitudes de licencias para ejecutar obras; anuncios en la vía pública; expedientes de plus valía; perpetuidad de sepulturas; reclamaciones fiscales y asuntos varios de Secretaría e Intervención.

CUARTOS DE ESTAR, SALONES, MUEBLES POR ELEMENTOS

El Trust del Mueble

ESCENARIOS Y PANTALLAS

ESTRENOS CINEMATOGRAFICOS

PRINCIPAL

«INFIERNO BAJO LAS AGUAS». — Nacionalidad: norteamericana. — Productora: Warner Bros. — Director: Gordon Douglas. — Intérpretes: James Garner, Edmon O'Brien, Adra Martin. — Fecha de estreno: 27-XII-64.

Cuando los norteamericanos hacen películas de guerra —y ésta lo es— usan, a menudo, el molde de los «western»: Mucha acción, violencias a granel y, al fin, el triunfo de los «buenos» sobre los «malos».

Los ingredientes, bien manejados, dan lugar a la producción de turno; y, si, por la naturaleza del filme, no se ponen reparos de autenticidad en lo que a las películas de caballistas se refiere, sí deben ponerse a las bélicas, que, al fin y al cabo, suelen ser retazos históricos, y la historia es irreversible; es decir, los hechos ocurrieron como ocurrieron, en cada batalla, a veces venciendo unos y a veces otros; en ocasiones, siendo campeones de estrategia y de lucha los «buenos», y, otras, los «malos», sin que haya nadie capaz, luego, por mucha fobia o filia que tenga hacia éste o aquel combatiente, de cambiar los hechos.

«Infierno bajo las aguas» es una película de guerra. El escenario es un lugar del Pacífico. Epoca: el año 1942. Asunto: La acción de un hombre rana, transportado en un submarino, en una isla ocupada por los japoneses.

El resultado: Brillantísima acción del comando norteamericano.

El guionista Richard Landal ha compuesto el episodio bélico a su antojo, y así nos ha salido un «western» más, en pleno océano.

Lo que quiere decir que hay mucha fantasía en la acción y mucho convencionalismo, que resiente su rigor dramático, haciendo la película pueril, apta para públicos sencillos.

Hay que destacar la calidad fotográfica y el color.

La interpretación, discreta. Se ha sabido mantener el ritmo, prestándose a algunas escenas la tensión requerida.

En resumen: Una película más de guerra, hecha al modo norteamericano.—**F. BUISAN.**

ORTEGA

"CITA EN LAS VEGAS". — Nacionalidad: norteamericana. — Director: George Sidney — Intérpretes: Elvis Presley, Ann Margret y Cesare Danova. — Producción: Metro Goldwyn Mayer, 1963. — Fecha de estreno: 27-12-1964.

George Sidney ha realizado una comedia musical de tan buen estilo, que viene este título de «Cita en las Vegas» a unirse a la extraordinaria filmografía del género que con tanto éxito —y casi exclusivo— ha cultivado Hollywood.

La película nos ofrece una música moderna, en vistosos números de acertada coreografía y bien interpretados por Elvis Presley y Ann Margret.

El guión recoge una leve anécdota que finalizará con una prueba automovilística, plena de emoción y muy bien filmada, y es un motivo para el final feliz de la historia de amor que tiene lugar en Las Vegas.

Bien interpretada, excelente colorido en una buena fotografía, la película, muy simpática, es un grato entretenimiento y tiene «categoría» dentro del género musical.—*R. de G.*

REY DON SANCHO

"LA CORONA ENCADENADA". — Nacionalidad: franco-italiana. — Director: Maurice Regamy. — Intérpretes: Jean Claude Pascal, Madeleine Robinson y Valerie Lagrange. — Producción: Donjon Films-Dama, 1962. — Fecha de estreno: 26-12-1964.

La película comienza con la batalla de Pavía en la que el rey Francisco I de Francia, cae prisionero de las tropas de Carlos I de España y escribe a su madre «Todo se ha perdido menos el honor... y la vida que se ha salvado». Como en las crónicas francesas la película omite también la segunda parte de la cita.

En torno al rescate del rey prisionero se ha urdido un relato con más fantasía que vigor histórico, para lograr una película más del género de aventuras en cuyo desarrollo no faltan los duelos, las persecuciones, los bandos «buenos y malos» y el correspondiente romance amoroso. Los elementos son clásicas bazas a jugar en el género pero el acierto precisamente no ha acompañado al realizador y el film resulta pobre y bastante pesado.

La interpretación sigue fielmente también los moldes estereotipados de esta clase de cine. Buena fotografía en acertado colorido.—*R. de G.*

Elecciones en el Casino de Madrid

Con gran animación y asistencia de socios, se celebraron elecciones reglamentarias para elegir la mitad de la Junta Directiva del Casino de Madrid.

Fueron reelegidos el secretario general y el depositario de fondos, señores López-Casero y Trincado, respectivamente, quedando constituida la Junta de Gobierno del Casino por los siguientes señores:

Presidente: Sr. Marqués de la Valdavia.

Secretario: D. Leopoldo López-Casero y Muñoz.

Interventor: D. Santiago Roldán Casilari.

Depositario: D. Segundo Trincado Fernández.

Directores de Servicios: Sr. Barón de Velli, D. Angel Paz Maroto, D. Tomás Buesa y Buesa y D. Adolfo Suárez Manteola.

VIDA SINDICAL

SINDICATO PROVINCIAL DE HOSTELERIA Y ACTIVIDADES TURISTICAS

Según comunicación recibida del Excmo. Sr. Gobernador civil, se autoriza a los industriales de Hostelería que así lo deseen, al igual que lo vienen haciendo en años anteriores, para que cierren sus establecimientos el próximo día 31 de los corrientes a partir de las 22 horas, a fin de que puedan pasar en familia la noche de fin de año.

Palencia, 28 de diciembre de 1964.—**El presidente del Sindicato Provincial.**

anuncios por palabras

Alquileres

ALQUILO local 345 m2. Plaza San Lázaro, 4, esquina. Curieses.

SE ARRIENDA en Santoña huerta 30 carros, con frutales; instalación riegadío completo (motor y tuberías aspersión); dos gallineros 500 aves; pocilgas, almacenes; casa habitación; luz alumbrado y corriente industrial, etcétera. Razón: Sra. Vda. de Lastra. Calle General Salinas, 8. Santoña.

Automóviles

ALQUILER sin chofer Seat 600-D, Seat lujo 1.500. Ultimos modelos. Autos Espino. Avenida Cuba, 2. Teléfonos 1764-3631.

AGENCIA España. Academia conductores, enseña mejor, aprueba antes. Don Sancho, 16. Teléfono 2258.

AUTO-Escuela Carmelo. Junto al Banco Santander.

VENDO camión «Ebro», perfecto estado, toda prueba. «Pescados Triana».

VENDO Unimog en perfecto estado, con su cabestrante. Dirigirse, Avenida Cid Campeador, 74 (Taller). Burgos.

D. K. W. furgoneta, vendo económica. Juan de Castilla, 8, quinto, derecha.

Compras

COMPRO paja de lentejas, muelas y peros. Luis Retuerto (hijo). Amusco.

COMPRAMOS papel, chatarra, metales, trapos, cubiertas y baterías. Doctor Cajal, núm. 3. Teléfono 3805.

AGRICULTORES: Cebada "Aurora", ciclo corto, pago en septiembre, contratar antes del día 10 del próximo enero. Oficinas Benigno Martín. Manuel Rivera, núm. 5. Teléfono 4718. Palencia.

MAIZ mazorca, compro con muestra y pago por grados de humedad a buen precio. Ofertas a Benigno Martín, en Manuel Rivera, número 5. Palencia.

CEBADAS, compro de cualquier variedad, rogando ofertas en Manuel Rivera, núm. 5. Benigno Martín. Almacén de cereales. Palencia.

Fincas

VENDO vivienda, 46 m2. (subvencionada). Manuel Rivera, 4. Curieses. Plaza de San Lázaro, 4, primero.

VENDO-alquilo bajo soleado, céntrico. Martín Calleja, 32, 1.º.

VENDO HUERTA

con agua abundante, casa y buenos locales, facilidades, en Villarramiel. Verla, Santiago López Lobejón

Ganados y aves

VENDO macho superior, seis años, toda prueba. Villaluenga. Alvarez.

VENDO 70 borras abocadas a parir. Mariano Infante Retuerto. Paredes de Nava.

VENDO 30 ovejas paridas, lechazos de saca o cambio por otros de sacrificio. Lucas Infante. Paredes de Nava.

VENDO dos novillas holandesas, dando leche y ternera de seis meses. Vicente Sanz. Villaumbrales.

VENDO 35 ovejas emparejadas, lechazos saca. Villamuriel. Guillermo García.

VENDO dos cerdos 140 kilogramos. Vicente. Támara.

VENDO terneros 6 meses, ratinos. Roscales de la Peña. Domnino.

VENDO dos vacas ratinas en producción. Emiliano. Villaturde.

SE VENDEN 14 ovejas pariendo, en Valdeolmillos. Leónides Marcos.

VENDO 3 vacas recién paridas, segundo y tercero parto, 20 y 25 litros. Pepe. Mazariegos.

VENDO cerdo 14 arrobas. Eleuterio Ortega. Villanueva del Río.

SE VENDEN cerdos destete. Teófilo Gredilla. Detrás de la Campsa.

VENDO terneros suero. Salvador de la Cruz. Gatos, 4.

Maquinaria y Reparaciones

SEMBRADORAS de patatas "Súper-Prefer", la máquina que más se vende en el Mercado Común Europeo. Plantadora de coles, cebollas, pimientos y toda clase de plantas. Sembradora mono-grano para maíz, alubias, guisantes y toda clase de granos. Desgranadoras de maíz a mano y motor. Almacenes maquinaria Ortega y Ortiz de Zárate.

NEUMATICOS, correas de ventilador, correas trapezoidales. Navamuel. Casado del Alisal, E. Teléfono 1937

SEMBRADORAS, abonadoras, arados, cultivadores, gradas, rastras, rodillos, husillos, desgranadoras maíz bombas, motobombas, motores, mangueras, correas, cojinetes, vertederas Triplex, recambios. Almacenes Pinacho

VENDO transformador eléctrico trifásico, 25 KWA, relación 10.000-230-133 woltios. Pedro Sánchez. Villasabariego.

Pérdidas

SE HAN recogido dos burros en Valoria del Alcor. El dueño puede avisar al Ayuntamiento, que previas señas, se entregarán.

Trabajo

GARCIA. Almacén de maderas. General Mola, 148 y General Goded, 39.

SE NECESITA chica piso particular, sólo mañanas. Buen sueldo. Restaurante «La Rosario».

DONCELLA para Madrid necesítase, pasando temporada en Palencia. Valentín Calderón, 1.

SE OFRECE pastor bien informado. Villasarracino. Teódulo de Valles.

SIRVIENTA con informes, para Oviedo. Tres personas, muy buen sueldo. Teléfono 3412. Palencia.

SE NECESITA muchacha de servicio, poca familia, buen sueldo. Informes, esta Administración.

OFICIAL minervista, se necesita en Gráficas Iglesias.

NECESITASE asistenta, buen sueldo. Mayor, 88, 3.º.

Traspasos

TRASPASO tienda ultramarinos, por no poder atender. Informes, teléfono 4760.

Varios

VISITE el Trust del Mueble, paraíndo de elegancia mobiliar. Muro, 2 (detrás del Gobierno Civil). Palencia.

VENDO par de mulas a elegir entre dos, 9 dedos, ¡buenas mulas!, tres máquinas segadoras, dos carros viejos y arado de tractor tres cuerpos, de reja, núm. 8 Oliver, muy ligero. Antonio Rodríguez. Riveros de la Cueza.

VENDO 25.000 kilos cebada cervecera, 8.000 titarros, 1.500 lenteja castellana cocedera, 250 de miel, macho 4 años, mula 12, 7 dedos, prueba, aperos labranza, chatarra y madera. H. Garrachón. Villasirga.

URALITA, placas para tejados, tuberías, presión, Drena y ligera, fibromármol, depósitos, canalones, etc. Uralita. Agencia Oficial de Ventas. Avenida José Antonio, 17. Teléfono 1455. Palencia.

VENDO mueble bar, una librería, un mueble con toca-discos y enceradora eléctrica. San Juan de Dios, 3, 1.º, derecha.

VENDO 35 cerdos destetados, 6 engorde, 6 madres y cerdo padre, todos raza cruzada York-Landrace. Molino martillos con motor eléctrico 4 H.P., seminuevo; furgoneta «Citroen-Palo», carga 750 kilogramos. Francisco Manrique. Teléfono 5. Melgar de Fernamental.

VENDO 3 cerdos de 55 y 60 kilogramos y 200 cántaros de vino. En Manquillos. Vda. de Barrera.

Vehículos

VENDO carro par dos campañas, elegir entre dos, 5.000 pesetas. Santiago Rodríguez. Villaherreros.

VENDO remolque seminuevo y areos. José Díez Husillos.

VENDO carro ruedas goma, buen uso, 200 mazas. Cervatos. Esteban.

Ventas

VENDO 10.000 kilos de alfalfa. Carlos. Monzón.

VENDE leche de 2.000 ovejas. Tratar: Comisión de Ganaderos de Villaviudas.

SE VENDEN 10.000 kilogramos remolacha semi-azucarera. Angel Pérez. Santoyo.

VENDEMOS ejes completos de coches para carros y remolque. Doctor Cajal, núm. 3 Teléfono 3805.

TUBOS de cementos, fabricación mecánica, prensados y vibrados, calidad inmejorables. "Jala", S. A. Casado del Alisal, 41.

VIGUETAS "Castilla", bovedillas de cemento, ventanas, postecillos cerramiento, soportapostes y toda clase de prefabricados de hormigón. "Jala", S. A. Casado Alisal, 41.

MADERAS construcción y carpintería, precios muy económicos. Hernando. R. Argentina, 7.

CARNE novillo para matanzas, precios año pasado. Carnicería Alfonso Teniente Velasco, 18 (junto a la obra).

TRIPAS frescas, saladas, extraordinarias, una peseta metro, precios especiales revendedores. Santiago González. Paseo Angeles.

SE VENDE vino de cosecha. República Argentina núm. 2, de 5 a 7.

VENDO alfalfa y semilla de alfalfa. Hijos de Vitaliano. Capillas.

TRIPAS, vendo, precios bajísimos; todas clases, por traslado. Estrado, 7.

MADERISTAS: Vendo nogal, clase superior, buen diámetro. Auxilio. Villaescusa de Ecla.

ARTICULOS DE ESCRITORIO, EN I. G. DIARIO-DIA

GANADEROS:

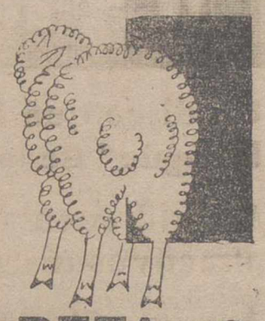

Sus corderos de cebo quedarán bien rematados "con el riñón cubierto" complementando el pasto verde con

PIENSO **PROVIMI** TIPO **BETA-10**

PRECIO, con saco de yute incluido, sobre fábricas de CIEMPOZUELOS, GUADIANA DEL CAUDILLO y JABALQUINTO, 4'90 Ptas. Kg.

La producción y el peso de sus ovejas aumentará, dándoles además de hierba.

PIENSO **PROVIMI** TIPO **BETA-30**

PRECIO, con saco de yute incluido, sobre fábricas de CIEMPOZUELOS, GUADIANA DEL CAUDILLO y JABALQUINTO, 4'55 Ptas. Kg.

Si no dispone de buen pasto verde, emplee

ALFALFA DESHIDRATADA (en gránulo)

PRECIO SOBRE JABALQUINTO (Jaén). 4,15 pts. Kg., con saco

SOBRE CUALQUIER ESTACION DE LA PROVINCIA DE BADAJOZ. 4,40 pts. Kg. con saco

SOLICITE PRECIO ESPECIAL PARA VAGONES COMPLETOS

M.C.D.2022

REPORTAJES "DIARIO-DIA"

CAPITULO 1

1964: Historia y anécdota de un año bisiesto

Lo racial entra en tromba en la política internacional

- La explosión atómica China hace saltar a Kruschef del Kremlin
- Los negros norteamericanos se echan a la calle y derrota electoral de los segregacionistas
- El Congo, un barril de pólvora con la mecha encendida para 1965

Por JOSE H. POLO

Acaso resulte más breve el siempre breve espacio de un año por el hecho de que, cada vez más, los acontecimientos se precipitan. No dan tregua las noticias a quien desea estar bien enterado de lo que sucede en este loco mundo de todos los días; va siendo casi imposible tener noticia de todo cuanto ocurre, conocer al detalle lo que en los rincones del mundo está incesantemente pasando. Y no hay ninguno que no arda: con un atlas delante, resulta difícil señalar un solo punto del que pueda decirse: «Este, este lugar ha vivido en paz, aquí no pasó nada, este sitio no ha alcanzado la dudosa notoriedad de ver su nombre en los periódicos. Porque, en el año ya transcurrido, 1964, muy por encima resumido, vean ustedes lo más importante de lo que se ha fraguado a nuestro alrededor. A despecho de que todos hubiéramos preferido estar un poquito más tranquilos...

Nuevas caras en la primera fila de la tribuna de la Plaza Roja de Moscú durante la parada del 7 de noviembre: A ambos lados del mariscal Malinowsky, Alexei Kosyguin y Leónidas Breznev, sustitutos ambos de Nikita Kruschef.—(Foto Fiel)

LA CAIDA DE KRUSCHEF

En enero, los comunistas de Berlín derribaron las casas vecinas al «muro de la vergüenza», para añadir a él una zona de nadie y aumentar el ya importante obstáculo. Detrás de ese muro, detrás del simbólico telón de acero, han sucedido muchas cosas en este año que ahora acaba. Casi al final le ha llegado a Nikita Kruschef la hora del relevo. Pero, hasta entonces...

Se recrudeció por momentos la disputa entre la URSS y China: a Kruschef le llamaban los chinos el «sucesor del trostkismo». Pronto, «Pravda» publicó el informe de Suslof —personaje que ha pesado mucho en la URSS en este año— ante el Comité Central del Partido, lleno de acusaciones contra el comunismo de Mao. Hubo piropos mutuos, reforzaron con tropas nuevas sus fronteras comunes. Al final, al menos de momento, no hubo nada, aunque no haya quedado claro quién es el que se habrá «calado el chapeo». El propio Nikita, en un discurso dijo que China estaba introduciendo el cisma en el campo socialista. Kruschef, aún sin saberlo, estaba aprovechando sus meses postreros en el poder, aunque no fuera cierta aquella noticia de su muerte; viajó a Egipto para inaugurar la presa de Assuan, recibió a Tito en Leningrado...

Ya, en junio, Mikoyan, sucedió a Erezhnef en la presidencia de la URSS. Tal vez allí comenzaba lo que hubo de llegar después. A mediados de octubre, Kruschef fue relevado de sus cargos. Brezhnef le sustituyó en la Secretaría del Partido; Kosyguin, en la jefatura del Gobierno. Suslof fue su principal acusador. «Culto a la personalidad», desde luego. Los satélites se indignaron; algunos partidos comunistas enviaron a Moscú delegaciones para que las explicaran la destitución. Al parecer, Kruschef está enfermo; y, seguramente, tranquilo.

Aunque no pueda hablarse de acercamiento real entre la URSS y China, lo cierto es que Chu En Lai asistió al desfile de noviembre en la Plaza Roja de Moscú. Es de suponer que orondo, porque su país, un mes antes hizo estallar la primera bomba atómica. Según todos los indicios, de poca potencia. Pero, así se empieza.

LAS ELECCIONES PRESIDENCIALES MAS CLARAS

Es dudoso si importan más los hombres o los hechos en sí, en el curso de la historia. O si las actuaciones de aquéllos son precisamente éstos y tanto da, por tanto, los unos como los otros. Iniciado este recuento con personalidades, hemos de seguir así.

El primer mensaje de Johnson al Congreso, en los días iniciales de enero, ya descubrió su original objetivo: un mundo sin guerra. Y ya empezaron las críticas de Goldwater, atacando las medidas apaciguadoras. El belicista había de salir derrotado después. Menos mal. Pero, antes, Norteamérica se vio empeñada en un conflicto serio y desagradable en la zona del Canal de Panamá, que hizo tambalearse su prestigio y puso aún más ceño del acostumbrado en los rostros iberoamericanos. Choques; muertos y heridos; ruptura y denuncia ante la OEA y el Consejo de Seguridad. Reunión de urgencia. Al final, acuerdo, como siempre. Pero hay que pensar en ir haciendo otro Canal. Será lo mejor.

Estados Unidos, que tanto han de mirar hacia el exterior, no pueden volverse de espaldas a sí mismos. En muchos lugares internos la lucha racial ha tomado caracteres peligrosos. En junio, el Senado aprueba la Ley de Derechos Civiles por una mayoría notable: 73 votos contra 27. El día 2 de julio, la firmó Johnson, después de que también la Cámara de Representantes la aprobó por gran mayoría. Bien estaba la Ley, pero mal empezaba. Apenas nacida, el recalcitrante gobernador de Alabama, Wallace, la calificó de «fraude, impostura y engaño». Bien estaba la Ley, pero... Las violencias raciales se intensifican. Los negros han perdido la paciencia: el barrio neoyorquino de Harlem es un infierno. En Rochester, centenares de negros cometen tropelías, atacan a la Policía, ha de acudir la Guardia Nacional. Hay más de cien heridos en Filadelfia. Aumentan los miembros del siniestro y cerril Ku-Klux-Klan.

Pero, no existen los problemas. Barry Goldwater ha sido elegido candidato republicano, con una ventaja enorme sobre Scranton y ha prometido «arrancar a los demócratas de la Casa Blanca». En la Convención nacional demócrata, es designado candidato a Johnson; para la Vicepresidencia, Humphrey. Aquí están los triunfadores. El día 3 de noviembre, Johnson consigue una aplastante victoria, con ventaja de más de 15 millones de votos, entre ellos los de casi todos los negros, a quienes el combativo e incongruente Goldwater inspira poca confianza. El triunfo ha sido también completo en el Senado, en la Cámara de Representantes y en los Gobiernos de los Estados; ha vencido en 44 Estados y en el distrito de Columbia. Por vez primera, hay negros en los escaños gubernamentales.

Entre tanto, al otro extremo de América, Chile ha elegido asimismo presidente; el democristiano Frei, con ventaja considerable sobre el izquierdista Allende. Y en Bolivia, Paz Estenssoro cae, depuesto por procedimientos menos legales, para ser sustituido más tarde por René Barrientos. Pasemos a otro capítulo, después de una referencia ligera a las andanzas de Perón, que ni va a saber, al fin, dónde ni cómo quedarse y a la sublevación brasileña que derrocó a Goulart. También Brasil es un país con muchos motivos de intranquilidad.

UN HOMBRE DURO

Sigue el desfile de personalidades. Admirado u odiado, De Gaulle pasará a la Historia. Un hombre de auténtica talla, de gran personalidad. En dos lugares, su presencia se ha notado sobre todos: en América y en el Mercado Común. Al continente americano realizó dos viajes: uno a México en el mes de mayo, con una escala en las Indias Occidentales francesas; otro, en septiembre, en este último, visitó Venezuela, Colombia, Ecuador, Bolivia, Chile, Argentina, Paraguay, Uruguay, Brasil. Hubo recibimientos entusiastas, flores ante el monumento a Simón Bolívar, incidentes en Córdoba...

Lo de los incidentes no es cosa que haya preocupado nunca a De Gaulle. En el mes de agosto, se frustró un atentado —uno más— contra él.

Una bomba, en una maceta, le esperaba en el Museo de Tolón. No hizo explosión.

Durante tiempo, el presidente francés tuvo en suspenso a los demás miembros del Mercado Común. Todos tuvieron recientemente que aceptar como buenas sus exigencias de un precio de los cereales menor al que varios de los miembros tenían; hubieron también de aceptar el veto francés a un entendimiento de la Comunidad con Gran Bretaña. Este éxito, en el que tuvo un colaborador eficaz en el ministro de Asuntos Exteriores, Couve de Murville, es aún reciente. El Mercado agrícola está salvado. Según los optimistas, Europa también.

Otra de las jugadas de De Gaulle; en el mes de enero, Francia reanuda las relaciones diplomáticas con China comunista. Revuelo en el ancho mundo. Wáshington manifiesta su pesar por la «desventurada» decisión; Dean Rusk dice que Estados Unidos no pueden modificar su política mientras Pekín no cambie la suya de oposición a la coexistencia. Para evitar la subsiguiente ruptura con Taipeh, De Gaulle envía, para convencer a Chan Kai Chek de ello, al general Zinovi Pechkov, de 80 años, retirado, mutilado de la primera guerra, en la que combatió en las filas de la Legión extranjera, adoptando después de 1918 la nacionalidad francesa. Fue el primer general que se unió a De Gaulle en 1940; embajador luego en Chunkin, se hizo gran amigo del generalísimo chino. Dato curioso: Pechkov —atención al apellido— era hijo adoptivo de Máximo Gorki. Tuvo éxito en su gestión. Formosa protestó enérgicamente y se conformó con eso. Los alemanes desaprueban también el reconocimiento: dicen que De Gaulle quiere hacer de «caballero aislado», sin consultar a nadie. Rusia está contenta. Inglaterra observa y calla.

UN PROBLEMA OSCURO: EL CONGO

Un problema que ha tomado nueva resonancia en los últimos tiempos. Rebelión, matanzas. No importa que Tshombe regrese en junio; que caiga el Gobierno de Adula y que el presidente Kasabuvu nombre a aquél primer ministro de un Gabinete en el que el ex-líder katangueño retiene las carteras de Asuntos Exteriores, Información y Planificación y Coordinación Económica. Al parecer, pacificado el Congo, salen las tropas de la ONU. En julio hay reconciliación nacional. Tshombe, Gizenga y Kalonji son aclamados en Leopoldville. Pero los rebeldes —otros rebeldes de los de antes, acaso azuzados por los mismos de entonces— ocupan Kindu, llegan a Stanleyville, entran en Manono, centro de estaño. Muere el comunista Mulele, pero la rebelión, como una fuerza imparable y sangrienta continúa sembrando el terror.

Mientras tanto, Tshombe viaja. No siempre con éxito. En El Cairo, se celebra la conferencia de países no alineados. Y el jefe del Gobierno congoleño se ve sorprendido; se le confina en las afueras de la ciudad donde permanece retenido hasta que en Leopoldville se levanta el bloqueo de las Embajadas egipcia y argelina.

El último acto es todavía de ayer. La actuación de los paracaidistas belgas para rescatar a los rehenes en peligro. La indignación de determinados países contra esta incursión extranjera. El debate en el Consejo de Seguridad. Las cuatro dominicas españolas, adelantadas en aquellas tierras de misión, que perecieron a manos de los salvajes rebeldes...

La rebelión parecía estar vencida. Sin embargo, hay muchos interesados en que triunfe. ¿En qué quedará todo ello? Esto es competencia de 1965. O quizás tampoco sepa nada.

(Es un reportaje especial para Agencia FIEL. —. Prohibida la reproducción).

Los cien meses de las cuatrillizas de SOCUELLAMOS

AL PADRE LE SORPRENDIO LA NOTICIA CUANDO SEGABA EN EL CAMPO

LAS 4 NIÑAS PERCIBEN UNA RENTA MENSUAL DE 1.000 PESETAS CADA UNA

SON BASTANTE ESTUDIOSAS Y APLICADAS Y DOS DE ELLAS ESCRIBEN CON LA MANO IZQUIERDA

Por Miguel GARCIA DE MORA

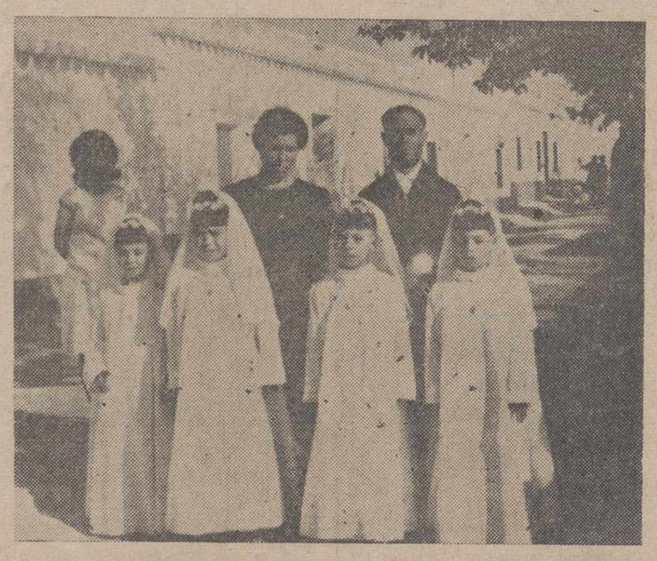

La foto más reciente de las cuatrillizas. María José, Amelia, Conchita y Aurora Nieto Fernández, con sus padres, el día de su Primera Comunión. (FOTO FIEL)

Han estado de actualidad las criaturas cuatrillizas y quintillizas que surgen por el mundo, y hemos de recordar a las «nuestras», a las manchegüitas María José, Amelia, Conchita y Aurora Nieto Fernández, que el pasado día 3 han cumplido nada menos que sus cien primeros meses...

CUATRO HIJOS MAS DE GOLPE

Era el día 3 de agosto de 1956. Bajo un sol de justicia, propio de la época de La Mancha, Eugenio Nieto Fernández, bracero agrícola de Socuéllamos hallábase segando a bastantes leguas de su moderno hogar. Y alguien le llevó la asombrosa nueva:

—Tú mujer ha dado a luz cuatro niñas...

El matrimonio Aurora-Eugenio esperaba «todo lo más» un par de gemelos, pero no dos pares —vástagos-hembra—, que elevaban tremendamente a siete el número total de los descendientes en una casa tan parca de recursos.

No era un caso muy difícil, pero sí infrecuente. La prueba está en que podemos contar los que hay iguales en España, y quizá no saquemos, hoy por hoy, más de uno o dos. Así, si Socuécamos alardeaba de su noble historia santiaguista; de contar con la estirpe de los Mendoza (comendadores algunos y virrey de Méjico y del Perú don Antonio, amén de la huella de doña María de Pacheco, «la leona de Castilla», hermana de éste); y de viñedo que se tienen entre los más viejos de la región, puesto que «ya eran» en el reinado de los Reyes Católicos, ahora tenía otro motivo muy distinto, pero más tierno y no menos interesante para resumir:

—¡En el pueblo hay unas cuatrillizas!...

MIL PESETAS DE RENTA MENSUAL CADA UNA

Han transcurrido cien meses, aunque parece que fue ayer... Las cuatrillizas siguen en el mundo pimpantes como el primer día. Están sanitas y alegres siempre y son bastante estudiosas y aplicadas. El cronista las encuentra en un momento culminante, cuando hacen sus deberes.

Dos escriben incluso con la mano izquierda, como en las películas; y las cuatro, ora dejando de escribir, pensativas; ora enfrascadas en trazar renglones; ora releyendo cuanto van expresando en el cuaderno, forman un delicioso conjunto.

Las nenas están satisfechas de la vida. Su morada es humilde (les cedió el Municipio una casa barata a raíz del «suceso»), pero ellas tienen una rentecita mensual de mil pesetas y su dotecita de cien mil pesetas cada una, al cumplir su mayoría de edad. Todo ello gracias al Patronato que se creó desde su principio y que vela por su presente y su porvenir.

Con frecuencia reciben regalos de amistades y vecinos, que son como pequeñas dedicaciones de afecto y simpatía. Bien se puso de manifiesto este interés el pasado año, cuando recibieron regalos de Reyes de toda España, o en agosto pasado, al hacer su primera Comunión cuando cumplieron los ocho años. Porque la gente no olvida quienes tuvieron la gracia y la gala —una gala partida por cuatro— de aterrizar «cigüeñilmente» en serie sobre un hidalgo lugar de La Mancha, cuyo nombre ha ganado muchísimos enteros de popularidad, sobre los que ya tenía, en la memoria de propios y extraños... ¡Es la patria natal de las dobles mellizas!

DIEZ DE FAMILIA

El clan Nieto-Fernández está integrado por el matrimonio, la abuela, un mocetón de 18 años, una chavala de 16, otra niña de 12 y las cuatro de la serie... Hablábase de irse todos a Barcelona, bajo la protección de la casa comercial que económicamente sentó las bases del Patronato, pero todavía están anclados en La Mancha, pendientes de esa circunstancia.

Y he aquí por donde Socuéllamos tiene una notabilidad más. Están las cuatrillizas, a flor de sus cien primeros meses, Aurorita, Amelia, Concha y María José, un fenómeno que no se da todos los días...

Una nos dice: «¡Poco falta ya para la Navidad y para los Reyes Magos!... ¡Cuántas cosas nos regalaron el año pasado, por aquellos de «La Voz de Madrid»!...

En efecto, aquel 6 de enero resultó apoteósico... ¡Bueno, también puede serlo éste que viene!

(Un reportaje especial para Agencia FIEL. —. Prohibida la reproducción).

"Más vale tarde que nunca" es la idea que todos debemos inculcar en los adultos que creen que no están en edad de aprender a leer y escribir.

NOTICIAS de MADRID

- Un disco que hace el "retrato bilingüe" de la Villa
- Madrid cuenta con poderosos atractivos turísticos
- Amplia difusión de las obras del Patrimonio Nacional

MADRID.—(Crónica de ARGOS especial para nuestro diario).

Por el director general de Promoción del Turismo, señor Arespacochaga, le ha sido entregado al alcalde de Madrid, señor conde de Mayalde, un disco que hace en dos idiomas, uno por cada lado, la descripción de la capital de España, algo así como una guía parlante o un «retrato bilingüe» de la Villa, que evite a los extranjeros la molestia de leer los folletos turísticos, por esta tendencia moderna hacia los llamados medios audiovisuales.

Además, el señor Arespacochaga hizo al regidor del concejo madrileño el obsequio de unos datos muy alentadores, como el de que el número de turistas que visitaron la Villa y Corte pasó de seiscientos mil en el año 1961, a millón y medio en 1964.

Y el señor alcalde no se quedó corto en agradecer la atención y en ensalzar como se merece la labor que viene desarrollando el Ministerio de Información y Turismo y la política de gran ímpetu y estilo que le imprime su titular, señor Fraga Iribarne, con la colaboración del personal a sus órdenes, de un resultado tan sorprendente, que el extranjero envidia a España por su fabuloso auge del turismo, que ha dejado pequeños todos los cálculos.

En el acto anteriormente citado, el director general de promoción del Turismo consideró a Madrid como «escaparate y orgullo de España» y no fue, ciertamente, una frase de circunstancias, ni una obligada galantería, sino una verdad innegable. Hay quienes creen que Madrid no es una ciudad turística porque no tiene una catedral de Burgos, un acueducto de Segovia, una Mezquita de Córdoba, una playa de San Sebastián...

Pero es, seguramente, porque no piensan en que al turista le atrae también una gran ciudad cosmopolita, con modernísimos hoteles, grandes espectáculos, salas de fiestas y una animación y una alegría incomparables. Y que también tiene grandes monumentos como el Palacio Real, y museos de primer orden mundial como el del Prado, y que es lugar de partida, por hallarse a pocas horas de camino, de El Escorial, La Granja, Aranjuez, Avila, Segovia, Toledo... Es decir, el presente y el pasado.

Ciertamente, Madrid no tiene playa, no es puerto de mar, pero el deporte náutico, con los embalses de San Juan, de Entrepeñas, de Buendía..., y el montañismo, con las sierras de Gredos y del Guadarrama, están, para los modernos medios de transportes, a la puerta de la Villa, dispuestos a convertirse en centros turísticos de atracción universal todo el año: el agua, en verano; la nieve en invierno.

Solamente el tesoro del Patrimonio Nacional, en la misma capital y a pocos kilómetros de ella, reúne un conjunto de monumentos artísticos e históricos que justifican el viaje desde muy lejanos países para admirarlos. En este sentido es admisible la labor que el Patrimonio viene realizando en estos últimos años, no sólo ampliando las salas e instalaciones del Palacio de Oriente y de los Sitios Reales y abriendo al público el convento de las Descalzas, sino desplegando una inteligente y moderna difusión, de gran interés turístico, por medio de exposiciones, libros, revistas, tarjetas y otras publicaciones.

La última demostración de esta actuación pública del Patrimonio Nacional la tenemos en la exposición de tarjetas de Navidad en sus locales de la plaza de Oriente. Gracias a esta iniciativa, se puede felicitar las Pascuas con verdaderas joyas de arte, ya que las reproducciones de códices y pinturas del mayor mérito alcanzan en las cartulinas una exacta fidelidad de los colores.

Aumentan las tarifas de los taxis parisienses

París. — Las tarifas de los taxis parisienses —las más caras de Europa— van a ser aumentadas próximamente. Por su parte, los conductores se quejan de la modestia (?) de las propinas. Parece ser que las mujeres son menos dadivosas que los hombres, contentándose en muchos casos con una sonrisa. Los clientes más espléndidos son los caballeros acompañados de una dama, lo que no tiene nada de particular.—(Fiel-Adri).

M.C.D.2022